



MINISTERO DELL'ECONOMIA E DELLE FINANZE

DIPARTIMENTO DELLE FINANZE

DIREZIONE STUDI E RICERCHE ECONOMICO-FISCALI

CONSUNTIVAZIONE, PREVISIONE ED ANALISI DELLE ENTRATE

ENTRATE TRIBUTARIE

(GENNAIO - OTTOBRE 2009)



NUMERO 92 — DICEMBRE 2009

VALUTA

Euro

ANNO FISCALE

1 Gennaio - 31 Dicembre

ABBREVIAZIONI ED ACRONIMI

DPEF	Documento di programmazione economica e finanziaria
ILOR	Imposta locale sui redditi
INPS	Istituto nazionale per la previdenza sociale
INVIM	Imposta sull'incremento di valore degli immobili di pertinenza dell'erario
IRAP	Imposta regionale sulle attività produttive
IRE	Imposta sui Redditi (già IRPEF)
IRPEF	Imposta sul Reddito delle Persone Fisiche (ora IRE)
IRES	Imposta sul Reddito delle Società (sostituisce l'IRPEG)
ISTAT	Istituto nazionale di statistica
IVA	Imposta sul valore aggiunto
PIL	Prodotto interno lordo
SEC 95	Sistema Europeo dei Conti, approvato con Reg. CE n. 2223 del 25/06/1996

Responsabile del progetto	Sabatino Alimenti
Redattore	Mario Basilio Conflitti
Collaboratori	Andrea Cipollini, Salvatore Ferrante, Susanna Ricci, Alessandro Rollo, Eugenio Simoni
Flussi informativi	I flussi provengono dal Reparto II della Direzione Studi e Ricerche Economico-Fiscali, Dipartimento delle Finanze (Resp. Francesca Faedda)

Via Pastrengo, 22 - 00185 Roma - dpf.segreteriauef@finanze.it - telef. 0647604200/1/2/3 - fax. 0650171830

INDICE DEGLI ARGOMENTI

Sezione I	Entrate tributarie erariali: accertamenti (competenza giuridica) <i>Le Entrate</i> <i>I flussi del mese</i> <i>I flussi del periodo</i> <i>Composizione percentuale delle entrate tributarie totali</i>
Sezione II	Entrate tributarie erariali: i ruoli (cassa)
Sezione III	Entrate tributarie degli enti territoriali <i>Premessa</i> <i>Entrate tributarie degli enti territoriali e degli enti locali</i>
Sezione IV	Entrate tributarie erariali: incassi <i>Incassi totali</i> <i>I flussi del mese</i> <i>I flussi del periodo</i>
Sezione V	Confronto tra gli accertamenti e gli incassi <i>Premessa</i> <i>Le differenze di crescita tra cassa e competenza</i> <i>Le differenze assolute tra cassa e competenza</i> <i>Premessa</i> <i>Le differenze</i>

Appendici

- Appendice statistica** Entrate tributarie erariali: accertamenti (competenza giuridica)
1. Totale entrate tributarie - dati mensili
 2. Totale entrate tributarie - dati cumulati mensili
 3. Imposte Dirette
 4. Imposte indirette
 5. IRE
 - 5.a. *IRE - Ritenute dipendenti statali*
 - 5.b. *IRE - Ritenute dipendenti non statali*
 - 5.b.1. *IRE - Ritenute dipendenti non statali : Settore privato*
 - 5.b.2. *IRE - Ritenute dipendenti non statali : Enti pubblici*
 - 5.c. *IRE - Ritenute lavoratori autonomi*
 - 5.d. *IRE - Saldo*
 - 5.e. *IRE - Acconto*
 6. IRES
 - 6.a. *IRES - Saldo*
 - 6.b. *IRES - Acconto*
 7. *Autoliquidazione totale (IRE saldo e acconto, IRES saldo e acconto)*
 8. Imposta sostitutiva delle imposte sui redditi nonché ritenute sugli interessi e gli altri redditi di capitale
 - 8.a. *Sostitutiva - Ritenuta interessi banche*
 - 8.b. *Sostitutiva - Ritenuta interessi obbligazioni*
 9. Sostitutiva sulla rivalutazione dei beni aziendali e sullo smobilizzo dei fondi in sospensione d'imposta
 10. Imposta sulle riserve matematiche dei rami vita delle imprese assicurative
 11. Imposte sostitutive sui redditi da capitale e sulle plusvalenze
 12. Imposta sostitutiva di IRE, IRES e IRAP sulla rivalutazione dei beni d'impresa
 13. Registro
 14. IVA
 - 14.a. *IVA - Scambi interni*
 - 14.b. *IVA - Importazioni*

-
15. Bollo
 16. Assicurazioni
 17. Ipotecaria
 18. Canoni abbonamento
 19. Concessioni governative
 20. Automobilistiche
 21. Imposta sugli spettacoli
 22. Successioni e donazioni
 23. Diritti catastali e di scritturato
 24. Imposta di fabbricazione sugli spiriti
 25. Oli minerali
 26. Gas incondensabili
 27. Energia elettrica
 28. Gas metano
 29. Oli lubrificanti
 30. Tabacchi
 31. Lotto
 32. Proventi delle attività di gioco
 33. Apparecchi e congegni di gioco

Appendice statistica Entrate tributarie degli enti territoriali

- 1 T. Addizionale regionale IRE - totale
 - 1 T.a. *Addizionale regionale IRE - privati*
 - 1 T.b. *Addizionale regionale IRE - amministrazioni pubbliche*
- 2 T. Addizionale comunale IRE - totale
 - 2 T.a. *Addizionale comunale IRE - privati*
 - 2 T.b. *Addizionale comunale IRE - amministrazioni pubbliche*
- 3 T. IRAP - totale
 - 3 T.a. *IRAP - privati*
 - 3 T.b. *IRAP - amministrazioni pubbliche*

Appendice descrittiva Guida all'interpretazione

Guida interpretativa al Bollettino delle Entrate Tributarie

Guida interpretativa alle appendici statistiche

Nota introduttiva

L'andamento delle Entrate tributarie erariali descritte nella sezione I e delle Entrate tributarie degli enti territoriali e degli enti locali descritte nella sezione III tiene conto del differimento al 6 luglio e al 5 agosto dei termini di versamento, disposti dal D.P.C.M. 4 giugno 2009 per i contribuenti soggetti agli studi di settore, che dovevano essere effettuati rispettivamente nel mese di giugno e nel mese di luglio.

Il confronto omogeneo delle entrate con quelle dello stesso periodo dell'anno precedente, per i periodi gennaio-giugno e gennaio-luglio e per il mese di agosto, è effettuato riassegnando in modo opportuno i versamenti differiti, come risulta nella figura 1 di pagina 7 che descrive i tassi di variazione delle entrate erariali cumulate e omogenee.

I dati grezzi delle Entrate tributarie erariali descritte nella sezione I e delle Entrate tributarie degli enti territoriali e degli enti locali sono riportati nelle tabelle relative ai dati mensili alla fine delle due sezioni e nelle appendici statistiche.

SEZIONE I

ENTRATE TRIBUTARIE ERARIALI:
ACCERTAMENTI (COMPETENZA GIURIDICA)

Le Entrate

Le entrate registrate nel periodo gennaio-ottobre 2009 evidenziano un calo del gettito del 3,4% (-10.799 milioni di euro, Fig. 1).

Nel periodo gennaio-settembre le entrate totali, al lordo delle Una Tantum, presentano una variazione del -3,4 %

(Fig.1) Tassi di variazione delle entrate erariali cumulate e omogenee 2009/2008

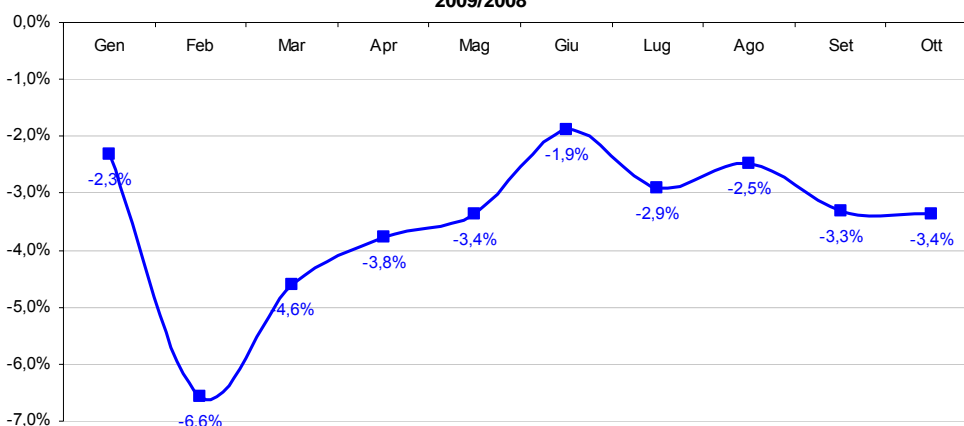

Nei mesi di giugno, luglio e agosto sono state versate alcune importanti addizionali e imposte sostitutive dell'Ires e dell'Irap dovute per il riallineamento di valori contabili derivanti dall'adozione degli IAS/IFRS e della rivalutazione dei beni immobili risultanti dal bilancio in corso al 31 dicembre 2007, introdotte dall'art. 15 del D.L. 185/2008 e configurabili come una tantum.

I dati del periodo gennaio-ottobre (Fig.2) evidenziano un calo del 2,0% del gettito delle imposte sul patrimonio e sul reddito ed una flessione dell'8,4% per le tasse e imposte sugli affari. Gli aggregati delle imposte sulla produzione, sui consumi e dogane e monopoli e giochi mostrano, invece, incrementi di gettito rispettivamente del 4,4% e del 4,9%.

I flussi del periodo

Nel periodo gennaio-ottobre 2009 le entrate totali, al lordo delle una tantum, sono state di 309.224 milioni di euro (-3,4%). Al netto delle una tantum, che ammontano a 7.002 milioni di euro, sono state di 302.222 milioni di euro (-5,0%).

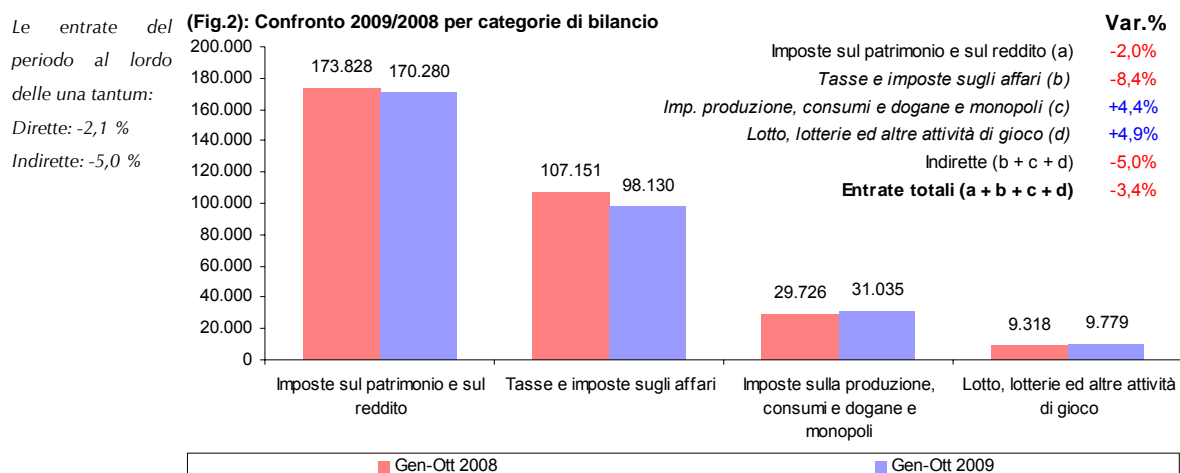

Imposte dirette

IRE: -2,5 %

Tra le maggiori imposte dirette, le entrate **IRE** sono state di 124.767 milioni di euro (-3.157 milioni di euro, pari al -2,5%):

- Ritenute sui dipendenti del settore privato, 52.991 milioni di euro. La variazione negativa delle ritenute (-2.652 milioni di euro, -4,8%) risente sia (a) della dinamica dei rinnovi contrattuali che si sono concentrati nei primi mesi dello scorso anno e nel bimestre giugno-luglio 2008

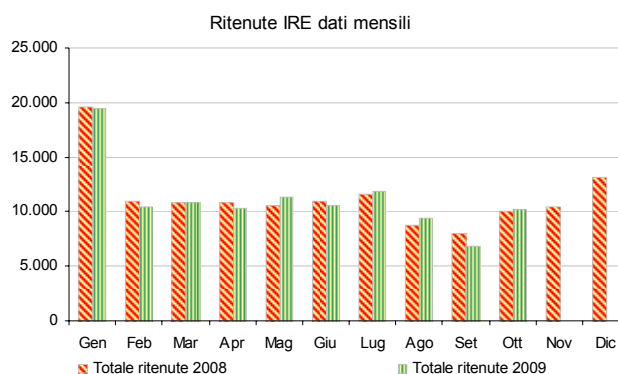

(dati ISTAT) con conseguenti, ed in alcuni casi differiti, pagamenti di arretrati ed aumenti stipendiali, sia (b) della circostanza che nel periodo gennaio-ottobre 2009 si è registrata una contrazione dei flussi di gettito dovuta agli effetti della crisi sul mercato del lavoro nel quale si è generato un aumento della disoccupazione comunque più contenuto rispetto agli altri Paesi dell'area dell'euro;

- Ritenute sui dipendenti del settore pubblico, 47.103 milioni di euro (+2.265 milioni di euro, pari a +5,1%). L'incremento è ascrivibile essenzialmente al rinnovo dei contratti collettivi di alcuni comparti del settore pubblico registrato nel primo bimestre e nel mese di luglio 2009 (ministeri, scuola, università, etc.);
- Ritenute sui lavoratori autonomi, 11.158 milioni di euro (-307 milioni di euro, pari a -2,7%);
- Autoliquidazione, 13.515 milioni di euro (-2.463 milioni di euro, pari a -

15,4%): 5.243 milioni di euro (-24,6%) derivanti dal saldo e 8.272 milioni di euro (-8,4%) dall'acconto;

L'IRES presenta un gettito di 22.052 milioni di euro (-

5.573 milioni di euro, pari a -20,2%): 9.681 milioni di euro (-15,4%) derivanti dal saldo e 12.371 milioni di euro (-23,5%) dall'acconto.

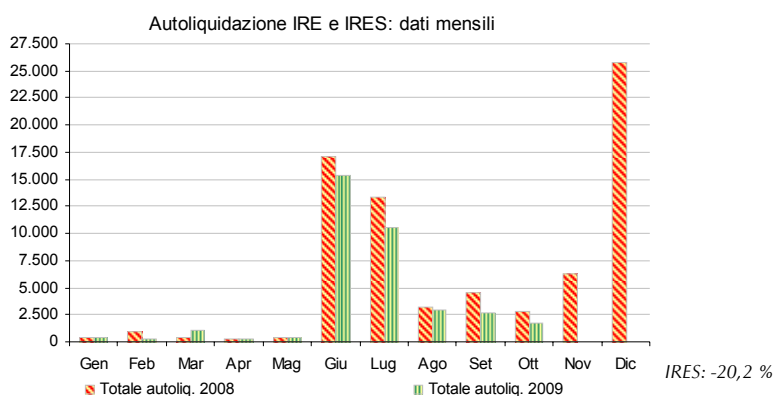

Per quanto riguarda l'autoliquidazione IRE ed IRES si evidenzia il calo generale del gettito ha determinato anche importi da rateazione minori che, per quanto riguarda l'IRES, possono essere quantificati in circa 500 milioni di euro mensili.

L'imposta sostitutiva delle imposte sui redditi nonché ritenute sugli interessi e altri redditi di capitale ha generato entrate per 11.599 milioni di euro (+313 milioni di euro, pari a +2,8%):

- 6.493 milioni di euro (+1.448 milioni di euro, pari a +28,7%) dalle ritenute su interessi e premi corrisposti da istituti di credito;
- 4.205 milioni di euro (-1.054 milioni di euro, pari a -20,0%) dalla sostitutiva su interessi e premi di obbligazioni e titoli simili.

Le entrate derivanti dalle **una tantum** sono state 7.002 milioni di euro (+5.218 milioni di euro). Per la sostitutiva per la rideterminazione dei valori di acquisto delle partecipazioni non negoziate in mercati regolamentati e la sostitutiva per la rideterminazione dei

	Una tantum (in milioni di euro)	Gen-Ott 2008	Gen-Ott 2009	Var. ass.	Var. %
valori di acquisto dei terreni edificabili c'è stata la riapertura dei termini per la rideterminazione di valori di acquisto delle partecipazioni e dei terreni posseduti, alla data del 1° gennaio 2008 (art. 4, comma 9-ter,	Totale	1.784	7.002	+5.218	+292,5%
	Sost. rival. beni d'impresa, smobil. fondi in sosp. d'imp.	225	3	-222	-98,7%
	Sost. per rideterminazione valori di acq. di part. non neg.	883	307	-576	-65,2%
	Sost. per rideterminazione valori di acq. di terreni edific.	525	200	-325	-61,9%
	Sost. sulle riserve e altri fondi in sospensione d'imposta	1		-1	-100,0%
	Imposte sostitutive di tributi diretti		6.487	+6.487	
	Sost. IRE, IRES e IRAP per rivalutaz. beni d'impresa	1	1		
	Sost. rivalutaz. terreni edificabili non ancora edificati	149	4	-145	-97,3%

D.L. 3 giugno 2008, n. 97 e D.P.C.M. 30 giugno 2008). Al 31 ottobre 2008 scadeva il termine per il versamento della prima o unica rata, chi optava per la rateizzazione deve invece pagare altre due rate annuali di pari importo rispetto alla prima. Le imposte sostitutive sui tributi diretti, invece, sono state introdotte dall'art. 15 del D.L. 185/2008.

Imposte indirette

IVA scambi interni:

-4,7 %

IVA sulle importazioni: -31,8 %

Tra le maggiori imposte indirette le entrate **IVA** sono state di 82.749 milioni di euro (-7.879 milioni di euro, pari a -8,7%):

- 73.659 milioni di euro (-3.634 milioni di euro, pari a -4,7%) derivanti dalla tassazione degli scambi interni;
- 9.090 milioni di euro (-4.245 milioni di euro, pari a -31,8%) derivanti dalla tassazione delle importazioni.

Il risultato è evidentemente il riflesso del contesto economico.

Alla crisi economica sono dovuti anche i risultati di gettito delle imposte sulle transazioni:

- l'imposta di **registro** ha generato entrate per 3.790 milioni di euro (-572 milioni di euro, pari a -13,1%);
- l'imposta di **bollo** per 2.706 milioni di euro (-73 milioni di euro, pari a -2,6%);
- l'imposta **ipotecaria** per 1.637 milioni di euro (-317 milioni di euro, pari a -16,2%);
- i **diritti catastali e di scritturato** per 756 milioni di euro (-147 milioni di euro, pari a -16,3%).

Le imposte minori sugli affari, invece, presentano variazioni discordanti: l'imposta sulle **assicurazioni** 2.008 milioni di euro (-67 milioni di euro, pari a -3,2%), l'imposta sui **canoni di abbonamento** radio e TV 1.617 milioni di euro (+12 milioni di euro, pari a +0,7%), le **concessioni governative** 1.369 milioni di euro (+42 milioni di euro, pari a +3,2%) e le **tasse automobilistiche** 514 milioni di euro (-25 milioni di euro, pari a -4,6%).

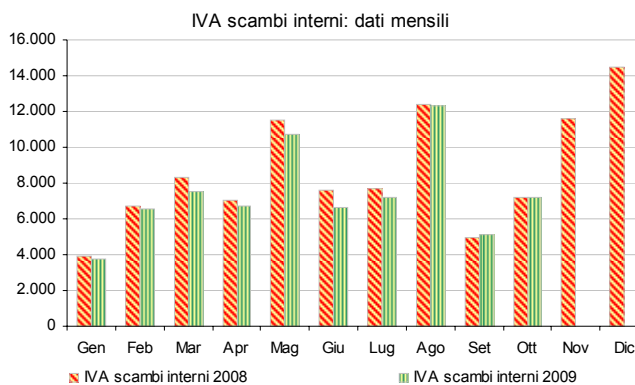

Il gettito dell'imposta di fabbricazione sugli **oli minerali** è stato di 15.833 milioni di euro (-348 milioni di euro, pari a -2,2%).

L'imposta di consumo sul **gas metano** ha generato entrate per 3.729 milioni di euro (+1.802 milioni di euro, pari a +93,5%).

Si ricorda che l'imposta deve essere versata in

rate di acconto mensili sulla base dei consumi dell'anno precedente ed il saldo viene poi versato l'anno successivo a quello di riferimento, entro fine marzo, in base ai consumi effettivi. La crescita è ascrivibile ai versamenti a saldo effettuati entro fine marzo e calcolati in base ai consumi effettivi del 2008 e alle rate di acconto 2009 ricalcolate in base ai consumi effettivi dell'anno passato.

Positivo il gettito delle imposte il cui andamento non è legato alla congiuntura economica (+4,8%):

- le entrate totali relative ai **giochi** (che includono varie imposte classificate sia come imposte dirette che come indirette), sono state 10.295 milioni di euro (+555 milioni di euro, pari a +5,7%);
- il gettito dell'imposta sul consumo dei **tabacchi** è stato di 8.777 milioni di euro (+63 milioni di euro, pari a +0,7%);
- l'imposta sulle **successioni e donazioni** per 360 milioni di euro (+72 milioni di euro, pari a +25,0%).

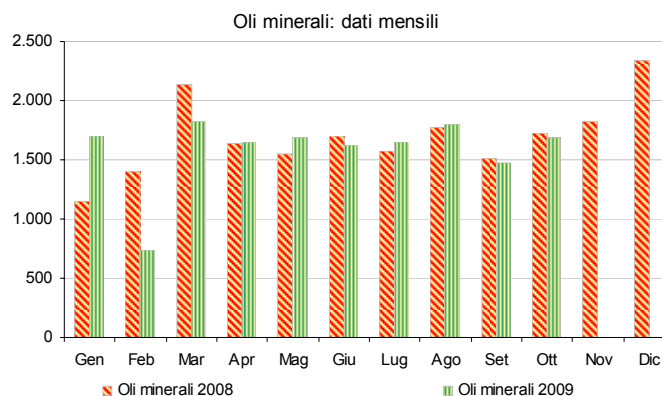

Oli minerali: -2,2 %

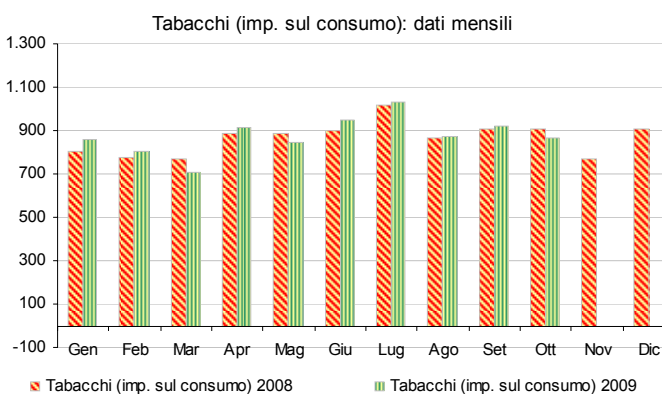

Tra le entrate relative ai giochi: i proventi del **lotto** sono stati di 4.686 milioni di euro (-230 milioni di euro, pari a -4,7%), quelli delle **lotterie istantanee** di 1.377 milioni di euro (-56 milioni di euro, pari a -3,9%) e quelli degli **apparecchi e congegni di gioco** di 2.311 milioni di euro (+286 milioni di euro, pari a +14,1%).

I flussi del mese

Nel mese di ottobre 2009 le entrate totali, al lordo delle una tantum, sono state di 28.505 milioni di euro (-4,5%). Al netto delle una tantum, che ammontano a 36 milioni di euro, sono state di 28.575 milioni di euro (-4,2%).

Tra le principali imposte:

- Il gettito **IRE** è stato di 11.060 milioni di euro (-350 milioni di euro, pari a -3,1%):
 - le ritenute effettuate sui dipendenti del settore privato presentano un

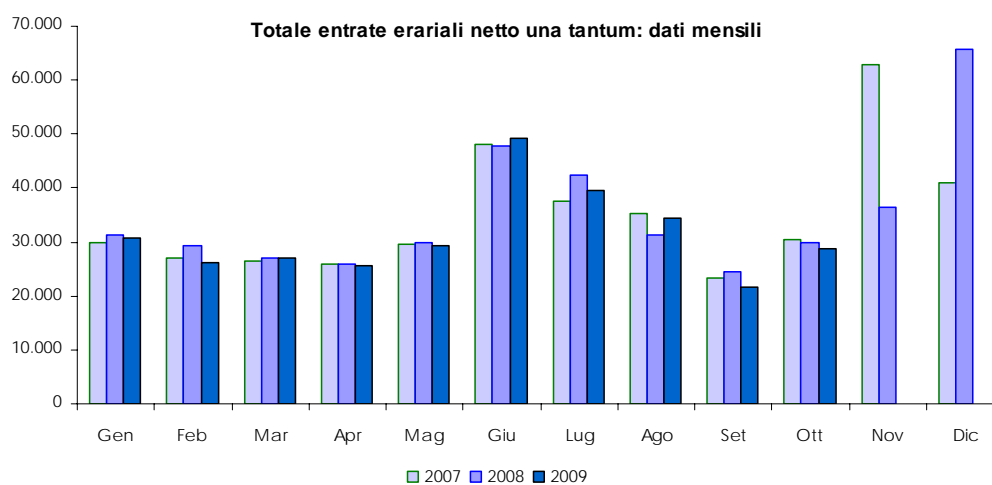

calo di 250 milioni di euro (-5,4%),

- quelle sui dipendenti del settore pubblico mostrano una crescita di 395 milioni di euro (+8,9%)
- e quelle sui lavoratori autonomi diminuiscono di 36 milioni di euro (-3,7%).
- I versamenti relativi all'autoliquidazione IRE sono stati pari a 917 milioni di euro (-459 milioni di euro, pari al -33,4%).

Il gettito **IRES** è stato di 765 milioni di euro (-689 milioni di euro, pari al -47,4%).

- Le entrate **IVA** del mese sono state pari a 8.195 milioni di euro (-245 milioni di euro, pari a -2,9%):
 - ⇒ 7.217 milioni di euro (+18 milioni di euro, pari a +0,3%) derivano dalla tassazione degli scambi interni e,
 - ⇒ 978 milioni di euro (-263 milioni di euro, pari a -21,2%) dalla tassazione sulle importazioni.

In particolare va evidenziato che, per l'IVA scambi interni, come si evince dalla tabella 14.a dell'appendice statistica 1 (pag. 68), a partire dal mese di settembre si nota un'inversione di tendenza rispetto agli andamenti dei mesi precedenti, registrandosi una variazione di gettito di segno positivo.

- Il gettito dell'imposta di fabbricazione sugli **oli minerali** è stato di 1.692 milioni di euro (-39 milioni di euro, pari a -2,3%) e quello dell'imposta di consumo sul **gas metano** di 324 milioni di euro (+63 milioni di euro, pari a +24,1%).

Composizione percentuale delle entrate tributarie totali

Gen-Ott 2008

Composizione percentuale delle entrate tributarie

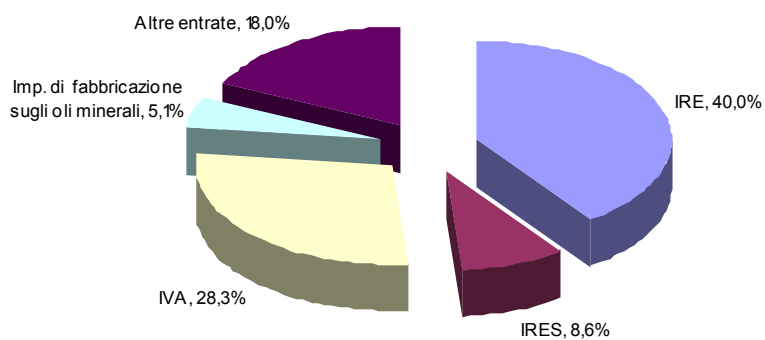

Gen-Ott 2009

Composizione percentuale delle entrate tributarie

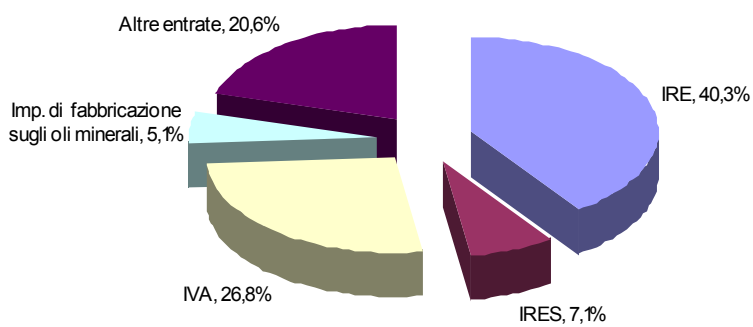

Sintesi del bilancio dello Stato: Gennaio - Ottobre

Accertamenti (in milioni di euro)	Preconsuntivo		Var. ass. Gen-Ott 2008-2009	Var. % Gen-Ott 2008-2009
	Gen-Ott 2008	Gen-Ott 2009		
IRE	127.924	124.767	-3.157	-2,5%
IRES	27.625	22.052	-5.573	-20,2%
Sost. redditi nonchè rit. su interessi e altri redditi di capit.	11.286	11.599	313	2,8%
Sost. rival. beni d'impresa, smobil. fondi in sosp. d'imp.	225	3	-222	-98,7%
Imp. sulle riserve matematiche rami vita assicurazioni	1.091	1.108	17	1,6%
Sost. sui redditi da capitale e sulle plusvalenze	928	541	-387	-41,7%
Sost. IRE, IRES e IRAP per rivalutaz. beni d'impresa	1	1		
Altre dirette	4.748	10.209	5.461	115,0%
Imposte dirette	173.828	170.280	-3.548	-2,0%
Registro	4.362	3.790	-572	-13,1%
IVA	90.628	82.749	-7.879	-8,7%
Bollo	2.779	2.706	-73	-2,6%
Assicurazioni	2.075	2.008	-67	-3,2%
Ipotecaria	1.954	1.637	-317	-16,2%
Canoni di abbonamento radio e TV	1.605	1.617	12	0,7%
Concessioni governative	1.327	1.369	42	3,2%
Tasse automobilistiche	539	514	-25	-4,6%
Imp. sugli spettacoli e sul gioco nelle case da gioco	53	46	-7	-13,2%
Diritti catastali e di scritturato	903	756	-147	-16,3%
Imp. di fabbricazione sugli spiriti	433	422	-11	-2,5%
Imp. di fabbricazione sugli oli minerali	16.181	15.833	-348	-2,2%
Imp. di fabbricazione sui gas incondensabili	371	391	20	5,4%
Imp. energia elettrica e addiz. di cui al DL 51/88, art.6,c.7	1.167	1.117	-50	-4,3%
Imp. di consumo sul gas metano	1.927	3.729	1.802	93,5%
Imp. di consumo su oli lubrificanti e bitumi di petrolio	341	248	-93	-27,3%
Tabacchi (imp. sul consumo)	8.714	8.777	63	0,7%
Provento del lotto	4.916	4.686	-230	-4,7%
Proventi delle attività di gioco	672	949	277	41,2%
Apparecchi e congegni di gioco (DL 269/2003 art.39,c.13)	2.025	2.311	286	14,1%
Altre indirette	3.223	3.289	66	2,0%
Imposte indirette	146.195	138.944	-7.251	-5,0%
Totale entrate	320.023	309.224	-10.799	-3,4%

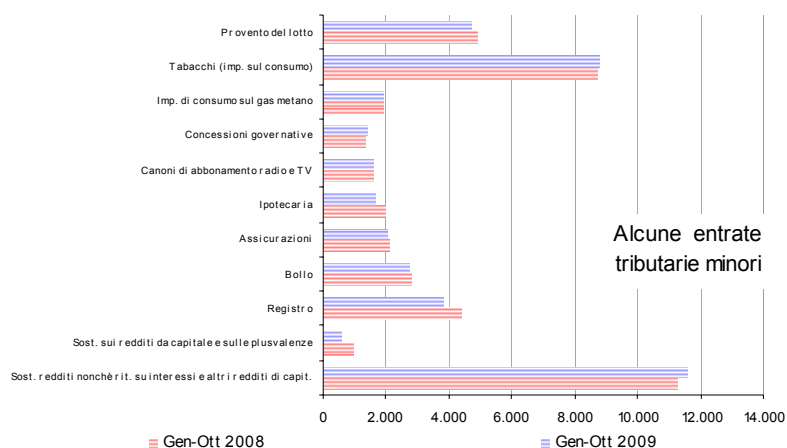
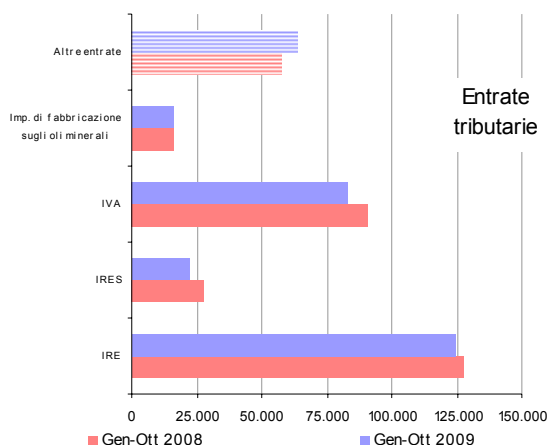

Sintesi del bilancio dello Stato: Ottobre

Accertamenti (in milioni di euro)	Preconsuntivo		Var. ass. Off 2008-2009	Var. % Off 2008-2009
	Off	Off		
	2008	2009		
IRE	11.410	11.060	-350	-3,1%
IRES	1.454	765	-689	-47,4%
Sost. redditi nonchè rit. su interessi e altri redditi di capit.	2.401	2.682	281	11,7%
Sost. rival. beni d'impresa, smobil. fondi in sosp. d'imp.				
Imp. sulle riserve matematiche rami vita assicurazioni	1	5	4	400,0%
Sost. sui redditi da capitale e sulle plusvalenze	29	82	53	182,8%
Sost. IRE, IRES e IRAP per rivalutaz. beni d'impresa				
Altre dirette	304	473	169	55,6%
Imposte dirette	15.599	15.067	-532	-3,4%
Registro	442	385	-57	-12,9%
IVA	8.440	8.195	-245	-2,9%
Bollo	217	208	-9	-4,1%
Assicurazioni	170	175	5	2,9%
Ipotecaria	197	168	-29	-14,7%
Canoni di abbonamento radio e TV	19	1	-18	-94,7%
Concessioni governative	54	79	25	46,3%
Tasse automobilistiche	83	40	-43	-51,8%
Imp. sugli spettacoli e sul gioco nelle case da gioco	3	3		
Diritti catastali e di scritturato	94	78	-16	-17,0%
Imp. di fabbricazione sugli spiriti	42	43	1	2,4%
Imp. di fabbricazione sugli oli minerali	1.731	1.692	-39	-2,3%
Imp. di fabbricazione sui gas incondensabili	32	38	6	18,8%
Imp. energia elettrica e addiz. di cui al DL 51/88, art.6,c.7	104	95	-9	-8,7%
Imp. di consumo sul gas metano	261	324	63	24,1%
Imp. di consumo su oli lubrificanti e bitumi di petrolio	38	23	-15	-39,5%
Tabacchi (imp. sul consumo)	904	867	-37	-4,1%
Provento del lotto	483	452	-31	-6,4%
Proventi delle attività di gioco	185	113	-72	-38,9%
Apparecchi e congegni di gioco (DL 269/2003 art.39,c.13)	270	258	-12	-4,4%
Altre indirette	467	307	-160	-34,3%
Imposte indirette	14.236	13.544	-692	-4,9%
Totale entrate	29.835	28.611	-1.224	-4,1%

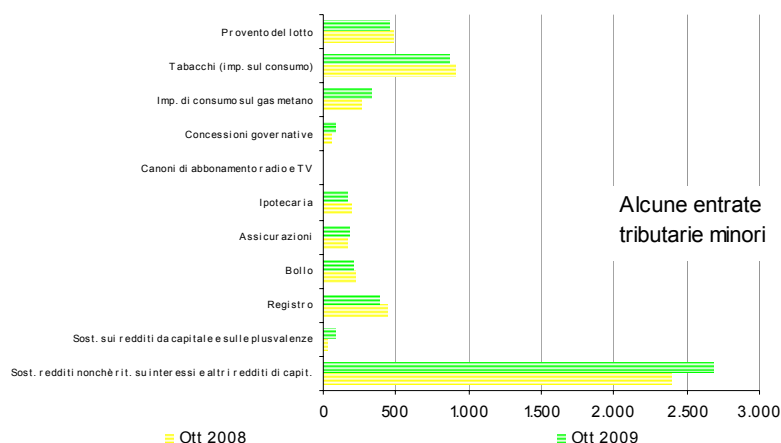
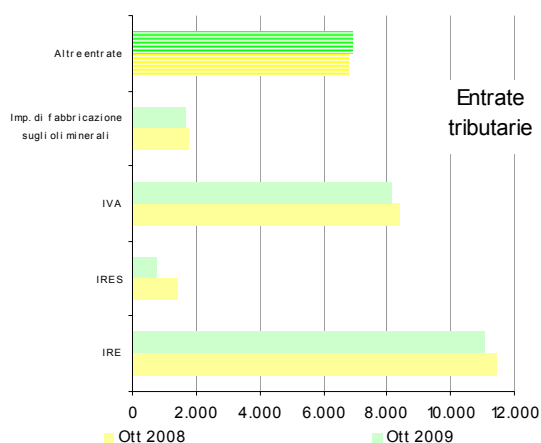

Entrate tributarie erariali - dati mensili

Accertamenti (in milioni di euro)	Preconsuntivo											
	Gen 2008	Feb 2008	Mar 2008	Apr 2008	Mag 2008	Giu 2008	Lug 2008	Ago 2008	Set 2008	Ott 2008	Nov 2008	Dic 2008
IRE	19.653	11.101	10.839	10.830	10.606	15.579	17.748	10.178	9.980	114.10	14.136	21.325
IRES	269	911	358	185	381	12.542	7.209	1.759	2.557	1.454	2.544	17.511
Sost. redditi nonchè rit. su interessi e altri redditi di capit.	401	1675	392	894	574	3.487	666	420	376	2.401	452	558
Sost. rival. beni d'impresa, smobil. fondi in sosp. d'imp.		1			2	114	40	1	67		1	1
Imp. sulle riserve matematiche rami vita assicurazioni					5	1.080	5			1	1	176
Sost. sui redditi da capitale e sulle plusvalenze	58	336	38	19	21	265	96	35	31	29	33	36
Sost. IRE, IRES e IRAP per rivalutaz. beni d'impresa									1			2
Altre dirette	47	932	153	229	174	564	1.694	190	91	304	369	493
Imposte dirette	20.798	14.956	11.780	12.157	11.763	33.631	27.458	12.583	13.103	15.599	17.536	40.102
Registro	509	477	457	445	445	437	539	385	226	442	390	686
IVA	5.351	7.912	9.518	8.357	12.766	8.914	9.330	13.608	6.432	8.440	12.698	15.486
Bollo	559	220	334	178	313	143	335	171	309	217	653	2.078
Assicurazioni	6	343	88	230	253	244	223	228	290	170	206	780
Ipotecaria	242	207	201	201	193	188	248	182	95	197	171	317
Canoni di abbonamento radio e TV		1.446	1	85	14	1	20	13	6	19	7	6
Concessioni governative	132	117	359	82	67	121	150	79	166	54	116	134
Tasse automobilistiche	26	72	23	136	37	41	69	29	23	83	23	45
Imp. sugli spettacoli e sul gioco nelle case da gioco	4	5	18	5	4	4	3	4	3	3	3	15
Diritti catastali e di scritturato	109	93	93	94	82	88	116	82	52	94	67	137
Imp. di fabbricazione sugli spiriti	34	45	42	50	49	49	38	46	38	42	40	74
Imp. di fabbricazione sugli oli minerali	1.154	1.394	2.136	1.641	1.553	1.704	1.579	1.778	1.511	1.731	1.829	2.340
Imp. di fabbricazione sui gas incondensabili	43	50	47	54	34	30	4	43	34	32	42	103
Imp. energia elettrica e addiz. di cui al DL511/88 art.6,c.7	108	95	298	80	90	98	94	102	98	104	99	95
Imp. di consumo sul gas metano	352	230	93	56	86	136	208	242	263	261	271	235
Imp. di consumo su oli lubrificanti e bitumi di petrolio	32	22	33	35	45	40	27	36	33	38	28	44
Tabacchi (imp. sul consumo)	805	779	769	883	888	897	1.019	866	904	904	769	904
Provento del lotto	532	466	488	483	539	490	530	440	465	483	461	1.355
Proventi delle attività di gioco	64	45	48	52	46	47	54	50	81	185	82	79
Apparecchi e congegni di gioco(DL 269/2003 art.39,c.13)	229	170	90	340	115	307	186	207	111	270	102	292
Altre indirette	344	295	256	295	437	316	282	231	300	467	860	514
Imposte indirette	10.635	14.483	15.392	13.782	18.056	14.295	15.054	18.822	11.440	14.236	18.917	25.719
Totale entrate	31.433	29.439	27.172	25.939	29.819	47.926	42.512	31.405	24.543	29.835	36.453	65.821

Accertamenti (in milioni di euro)	Preconsuntivo											
	Gen 2009	Feb 2009	Mar 2009	Apr 2009	Mag 2009	Giu 2009	Lug 2009	Ago 2009	Set 2009	Ott 2009	Nov 2009	Dic 2009
IRE	19.601	10.474	10.908	10.335	11.449	13.277	16.420	12.908	8.335	11.060		
IRES	235	188	930	261	264	9.784	6.489	1.880	1.256	765		
Sost. redditi nonchè rit. su interessi e altri redditi di capit.	498	1.539	453	1.697	460	2.963	662	310	335	2.682		
Sost. rival. beni d'impresa, smobil. fondi in sosp. d'imp.		1				1	1					
Imp. sulle riserve matematiche rami vita assicurazioni		4			4	1.091		4		5		
Sost. sui redditi da capitale e sulle plusvalenze	24	155	20	38	11	69	70	41	31	82		
Sost. IRE, IRES e IRAP per rivalutaz. beni d'impresa						1						
Altre dirette	243	611	137	155	167	5.950	1.649	652	172	473		
Imposte dirette	20.601	12.972	12.448	12.486	12.355	33.136	25.291	15.795	10.129	15.067		
Registro	370	469	344	405	379	399	483	346	210	385		
IVA	4.634	7.339	8.398	7.587	11.543	7.591	8.237	13.125	6.100	8.195		
Bollo	519	196	285	170	318	187	341	140	342	208		
Assicurazioni	5	331	49	198	259	240	212	240	299	175		
Ipotecaria	173	153	172	180	154	173	223	152	89	168		
Canoni di abbonamento radio e TV	1	1.465	55	22		40	20	9	4	1		
Concessioni governative	79	158	391	79	60	130	137	93	163	79		
Tasse automobilistiche	29	64	136	41	21	36	89	14	44	40		
Imp. sugli spettacoli e sul gioco nelle case da gioco	4	10	15	3		4	3	4	4	3		
Diritti catastali e di scritturato	77	74	78	84	72	82	103	69	39	78		
Imp. di fabbricazione sugli spiriti	46	21	37	44	46	65	23	47	50	43		
Imp. di fabbricazione sugli oli minerali	1.696	737	1.819	1.653	1.683	1.624	1.647	1.802	1.480	1.692		
Imp. di fabbricazione sui gas incondensabili	43	50	62	42	14	48	6	27	61	38		
Imp. energia elettrica e addiz. di cui al DL511/88 art.6,c.7	100	90	313	67	85	87	75	113	92	95		
Imp. di consumo sul gas metano	297	230	742	577	309	310	314	313	313	324		
Imp. di consumo su oli lubrificanti e bitumi di petrolio	34	34	27	16	31	27	38	18	23			
Tabacchi (imp. sul consumo)	857	805	708	916	847	951	1.032	874	920	867		
Provento del lotto	522	447	465	448	479	493	494	445	441	452		
Proventi delle attività di gioco	67	61	70	64	67	79	113	217	98	113		
Apparecchi e congegni di gioco(DL 269/2003 art.39,c.13)	199	204	241	232	247	228	251	235	216	258		
Altre indirette	350	299	244	380	311	338	315	274	471	307		
Imposte indirette	10.102	13.203	14.658	13.219	16.910	13.132	14.146	18.576	11.454	13.544		
Totale entrate	30.703	26.175	27.106	25.705	29.265	46.268	39.437	34.371	21.583	28.611		

Entrate tributarie erariali - variazioni mensili

Accertamenti (in milioni di euro)	Variazioni assolute											
	Gen	Feb	Mar	Apr	Mag	Giu	Lug	Ago	Set	Ott	Nov	Dic
	2008-2009	2008-2009	2008-2009	2008-2009	2008-2009	2008-2009	2008-2009	2008-2009	2008-2009	2008-2009	2008-2009	2008-2009
IRE	-52	-627	69	-495	843	-2.302	-1.328	2.730	-1.645	-350		
IRES	-34	-723	572	76	-117	-2.758	-720	121	-1.301	-689		
Sost. redditi nonchè rit. su interessi e altri redditi di capit.	97	-136	61	803	-114	-524	-4	-110	-41	281		
Sost. rival. beni d'impresa, smobil. fondi in sosp. d'imp.					-2	-113	-39	-1	-67			
Imp. sulle riserve matematiche rami vita assicurazioni		4			-1	11	-5	4		4		
Sost. sui redditi da capitale e sulle plusvalenze	-34	-181	-18	19	-10	-196	-26	6		53		
Sost. IRE, IRES e IRAP per rivalutaz. beni d'impresa						1			-1			
Altre dirette	-174	-321	-16	-74	-7	5.386	-45	462	81	169		
Imposte dirette	-197	-1.984	668	329	592	-495	-2.167	3.212	-2.974	-532		
Registro	-139	-8	-113	-40	-66	-38	-56	-39	-16	-57		
IVA	-717	-573	-1.120	-770	-1.223	-1.323	-1.093	-483	-332	-245		
Bollo	-40	-24	-49	-8	5	44	6	-31	33	-9		
Assicurazioni	-1	-12	-39	-32	6	-4	-11	12	9	5		
Ipotecaria	-69	-54	-29	-21	-39	-15	-25	-30	-6	-29		
Canoni di abbonamento radio e TV	1	19	54	-63	-14	39		-4	-2	-18		
Concessioni governative	-53	41	32	-3	-7	9	-13	14	-3	25		
Tasse automobilistiche	3	-8	113	-95	-16	-5	20	-15	21	-43		
Imp. sugli spettacoli e sul gioco nelle case da gioco		5	-3	-2	-4	-4	1	-1	1			
Diritti catastali e di scritturato	-32	-19	-15	-10	-10	-6	-13	-13	-13	-16		
Imp. di fabbricazione sugli spiriti	12	-24	-5	-6	-3	16	-15	1	12	1		
Imp. di fabbricazione sugli oli minerali	542	-657	-317	12	130	-80	68	24	-31	-39		
Imp. di fabbricazione sui gas incondensabili		15	-12	-20	-20	18	2	-16	27	6		
Imp. energia elettrica e addiz. di cui al DL 511/88 art. 6, c. 7	-8	-5	15	-13	-5	-11	-19	11	-6	-9		
Imp. di consumo sul gas metano	-55		649	521	223	174	106	71	50	63		
Imp. di consumo su oli lubrificanti e bitumi di petrolio	2	-22	1	-8	-29	-9		2	-15	-15		
Tabacchi (imp. sul consumo)	52	26	-61	33	-41	54	13	8	16	-37		
Provento del lotto	-10	-19	-23	-35	-60	3	-36	5	-24	-31		
Proventi delle attività di gioco	3	16	22	12	21	32	59	167	17	-72		
Apparecchi e congegni di gioco (DL 26/9/2003 art. 13, c. 13)	-30	34	151	-108	132	-79	65	28	105	-12		
Altre indirette	6	4	-12	85	-126	22	33	43	171	-160		
Imposte indirette	-533	-1.280	-734	-563	-1.146	-1.163	-908	-246	14	-692		
Totale entrate	-730	-3.264	-66	-234	-554	-1.658	-3.075	2.966	-2.960	-1.224		

Accertamenti (in milioni di euro)	Variazioni percentuali											
	Gen	Feb	Mar	Apr	Mag	Giu	Lug	Ago	Set	Ott	Nov	Dic
	2008-2009	2008-2009	2008-2009	2008-2009	2008-2009	2008-2009	2008-2009	2008-2009	2008-2009	2008-2009	2008-2009	2008-2009
IRE	-0,3%	-5,6%	0,6%	-4,6%	7,9%	-14,8%	-7,5%	26,8%	-16,5%	-3,1%		
IRES	-12,6%	-79,4%	159,8%	4,1%	-30,7%	-22,0%	-10,0%	6,9%	-50,9%	-47,4%		
Sost. redditi nonchè rit. su interessi e altri redditi di capit.	24,2%	-8,1%	15,6%	89,8%	-19,9%	-15,0%	-0,6%	-26,2%	-10,9%	11,7%		
Sost. rival. beni d'impresa, smobil. fondi in sosp. d'imp.					-100,0%	-99,1%	-97,5%	-100,0%	-100,0%			
Imp. sulle riserve matematiche rami vita assicurazioni		100,0%			-20,0%	1,0%	-100,0%	100,0%		400,0%		
Sost. sui redditi da capitale e sulle plusvalenze	-58,6%	-53,9%	-47,4%	100,0%	-47,6%	-74,0%	-27,1%	17,1%		182,8%		
Sost. IRE, IRES e IRAP per rivalutaz. beni d'impresa						100,0%			-100,0%			
Altre dirette	-41,7%	-34,4%	-10,5%	-32,3%	-4,0%	955,0%	-2,7%	243,2%	89,0%	55,6%		
Imposte dirette	-0,9%	-13,3%	5,7%	2,7%	5,0%	-1,5%	-7,9%	25,5%	-22,7%	-3,4%		
Registro	-27,3%	-1,7%	-24,7%	-9,0%	-14,8%	-8,7%	-10,4%	-10,1%	-7,1%	-12,9%		
IVA	-13,4%	-7,2%	-11,8%	-9,2%	-9,6%	-14,8%	-11,7%	-3,5%	-5,2%	-2,9%		
Bollo	-7,2%	-10,9%	-14,7%	-4,5%	1,6%	30,8%	1,8%	-18,1%	10,7%	-4,1%		
Assicurazioni	-16,7%	-3,5%	-44,3%	-13,9%	2,4%	-1,6%	-4,9%	5,3%	3,1%	2,9%		
Ipotecaria	-28,5%	-26,1%	-14,4%	-10,4%	-20,2%	-8,0%	-10,1%	-16,5%	-6,3%	-14,7%		
Canoni di abbonamento radio e TV	100,0%	1,3%	5400,0%	-74,1%	-100,0%	3900,0%		-30,8%	-33,3%	-94,7%		
Concessioni governative	-40,2%	35,0%	8,9%	-3,7%	-10,4%	7,4%	-8,7%	17,7%	-1,8%	46,3%		
Tasse automobilistiche	11,5%	-11,1%	491,3%	-69,9%	-43,2%	-12,2%	29,0%	-51,7%	91,3%	-51,8%		
Imp. sugli spettacoli e sul gioco nelle case da gioco		100,0%	-16,7%	-40,0%	-100,0%	-100,0%	33,3%	-25,0%	33,3%			
Diritti catastali e di scritturato	-29,4%	-20,4%	-16,1%	-10,6%	-12,2%	-6,8%	-11,2%	-15,9%	-25,0%	-17,0%		
Imp. di fabbricazione sugli spiriti	35,3%	-53,3%	-11,9%	-12,0%	-6,1%	32,7%	-39,5%	2,2%	31,6%	2,4%		
Imp. di fabbricazione sugli oli minerali	47,0%	-47,1%	-14,8%	0,7%	8,4%	-4,7%	4,3%	1,3%	-2,1%	-2,3%		
Imp. di fabbricazione sui gas incondensabili			31,9%	-22,2%	-58,8%	60,0%	50,0%	-37,2%	79,4%	18,8%		
Imp. energia elettrica e addiz. di cui al DL 511/88 art. 6, c. 7	-7,4%	-5,3%	5,0%	-16,3%	-5,6%	-11,2%	-20,2%	10,8%	-6,1%	-8,7%		
Imp. di consumo sul gas metano	-15,6%		697,8%	930,4%	259,3%	127,9%	51,0%	29,3%	19,0%	24,1%		
Imp. di consumo su oli lubrificanti e bitumi di petrolio	6,3%	-100,0%	3,0%	-22,9%	-64,4%	-22,5%		5,6%	-45,5%	-39,5%		
Tabacchi (imp. sul consumo)	6,5%	3,3%	-7,9%	3,7%	-4,6%	6,0%	1,3%	0,9%	1,8%	-4,1%		
Provento del lotto	-1,9%	-4,1%	-4,7%	-7,2%	-11,1%	0,6%	-6,8%	1,1%	-5,2%	-6,4%		
Proventi delle attività di gioco	4,7%	35,6%	45,8%	23,1%	45,7%	68,1%	109,3%	334,0%	21,0%	-38,9%		
Apparecchi e congegni di gioco (DL 26/9/2003 art. 13, c. 13)	-13,1%	20,0%	167,8%	-31,8%	114,8%	-25,7%	34,9%	13,5%	94,6%	-4,4%		
Altre indirette	1,7%	1,4%	-4,7%	28,8%	-28,8%	7,0%	11,7%	18,6%	57,0%	-34,3%		
Imposte indirette	-5,0%	-8,8%	-4,8%	-4,1%	-1,9%	-3,5%	-7,2%	9,4%	-12,1%	-4,1%		
Totale entrate	-2,3%	-11,1%	-0,2%	-0,9%	-1,9%	-3,5%	-7,2%	9,4%	-12,1%	-4,1%		

SEZIONE II

ENTRATE TRIBUTARIE ERARIALI:

I RUOLI (CASSA)

Nel periodo gennaio-ottobre 2009 il gettito derivante dai ruoli è stato di 3.625 milioni (+ 593 milioni di euro, pari a + 19,6%): 2.427 milioni di euro (+ 549 milioni di euro, pari a + 29,2%) dalle imposte dirette e 1.198 milioni di euro (+ 44 milioni di euro, pari a + 3,8%) dalle imposte indirette.

<i>Ruoli (incassi)</i> <i>(in milioni di euro)</i>	<i>Preconsuntivo</i> <i>Gen-Ott</i> <i>2008</i>	<i>Preconsuntivo</i> <i>Gen-Ott</i> <i>2009</i>	<i>Var. ass.</i> <i>Gen-Ott</i> <i>2008-2009</i>	<i>Var. %</i> <i>Gen-Ott</i> <i>2008-2009</i>
Imposte dirette				
IRE	1.269	1.529	260	20,5%
IRES	587	881	294	50,1%
ILOR	21	15	-6	-28,6%
Patrimoniale - imp. sul patrimonio netto di imprese e enti				
Altre dirette	1	2	1	100,0%
Totale imposte dirette	1.878	2.427	549	29,2%
Imposte indirette				
Registro	48	55	7	14,6%
IVA	1.070	1.095	25	2,3%
Bollo		2	2	100,0%
Ipotecaria	8	15	7	87,5%
Concessioni governative				
Tasse automobilistiche	8	10	2	25,0%
Altre indirette	20	21	1	5,0%
Totale imposte indirette	1.154	1.198	44	3,8%
Totale ruoli	3.032	3.625	593	19,6%

<i>Ruoli (incassi)</i> <i>(in milioni di euro)</i>	<i>Preconsuntivo</i> <i>Ott</i> <i>2008</i>	<i>Preconsuntivo</i> <i>Ott</i> <i>2009</i>	<i>Var. ass.</i> <i>Ott</i> <i>2008-2009</i>	<i>Var. %</i> <i>Ott</i> <i>2008-2009</i>
Imposte dirette				
IRE	170	158	-12	-7,1%
IRES	60	96	36	60,0%
ILOR	1	1		
Patrimoniale - imp. sul patrimonio netto di imprese e enti				
Altre dirette				
Totale imposte dirette	231	255	24	10,4%
Imposte indirette				
Registro	4	6	2	50,0%
IVA	99	125	26	26,3%
Bollo				
Ipotecaria	1	1		
Concessioni governative				
Tasse automobilistiche	1	1		
Altre indirette	1	3	2	200,0%
Totale imposte indirette	106	136	30	28,3%
Totale ruoli	337	391	54	16,0%

SEZIONE III

ENTRATE TRIBUTARIE DEGLI ENTI TERRITORIALI E DEGLI ENTI LOCALI

Premessa

In questa sezione del bollettino mensile vengono analizzati i dati relativi alle entrate tributarie territoriali e degli enti locali.

Al momento vengono esposti solo i dati relativi all'addizionale regionale e comunale all'IRE ed all'imposta regionale sulle attività produttive.

Entrate territoriali e degli enti locali

Le entrate derivanti dagli enti territoriali e dagli enti locali registrate nel periodo gennaio-ottobre 2009 evidenziano un calo del gettito del 7,6% (-2.437 milioni di euro, Fig. 1).

Le entrate del mese evidenziano un calo del gettito dell'8,5% (-229 milioni di euro).

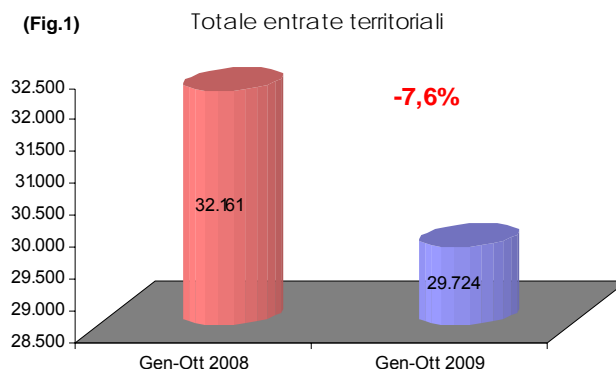

Addizionale regionale all'IRE: le entrate di periodo sono state 6.795 milioni di euro (-162 milioni di euro, pari a -2,3%). Dai soggetti privati derivano 4.108 milioni di euro (-219 milioni di euro, pari a -5,1%) e dalle amministrazioni pubbliche 2.687 milioni di euro (+57 milioni di euro, pari a +2,2%).

Addizionale comunale all'IRE: il gettito di periodo è stato di 2.403 milioni di euro (+110 milioni di euro, pari a +4,8%). La componente derivante dai soggetti privati è stata di 1.531 milioni di euro (+18 milioni di euro, pari a +1,2%) mentre quella derivante dalle amministrazioni pubbliche è stata di 872 milioni di euro (+92 milioni di euro, pari a +11,8%).

IRAP: il gettito di periodo è stato di 526 milioni di euro (-2.385 milioni di euro, pari a -10,4%). Dai soggetti privati derivano 12.081 milioni di euro (-2.196 milioni di euro, pari a -15,4%) e dalle amministrazioni pubbliche 8.445 milioni di euro (-189 milioni di euro, pari a -2,2%). Inoltre, i versamenti dell'autotassazione riflettono per la prima

volta pienamente gli effetti dell'entrata in vigore del cuneo fiscale e delle modifiche normative IRAP contenute nella Legge finanziaria per il 2008.

Entrate territoriali e degli enti locali: Gennaio - Ottobre

<i>Entrate territoriali e degli enti locali</i> (in milioni di euro)	Preconsuntivo		Var. ass. Gen-Ott 2008-2009	Var. % Gen-Ott 2008-2009
	Gen-Ott	Gen-Ott		
	2008	2009		
Addizionale regionale IRE	6.957	6.795	-162	-2,3%
Addizionale regionale IRE(privati)	4.327	4.108	-219	-5,1%
Addizionale regionale IRE(ammin. pubbliche)	2.630	2.687	57	2,2%
Addizionale comunale IRE	2.293	2.403	110	4,8%
Addizionale comunale IRE(privati)	1.513	1.531	18	1,2%
Addizionale comunale IRE(ammin. pubbliche)	780	872	92	11,8%
IRAP	22.911	20.526	-2.385	-10,4%
IRAP privata	14.277	12.081	-2.196	-15,4%
IRAP pubblica	8.634	8.445	-189	-2,2%
Totale entrate territoriali	32.161	29.724	-2.437	-7,6%

Entrate territoriali e degli enti locali: Ottobre - Dati omogenei

<i>Entrate territoriali e degli enti locali</i> (in milioni di euro)	Preconsuntivo		Var. ass. Ott 2008-2009	Var. % Ott 2008-2009
	Ott	Ott		
	2008	2009		
Addizionale regionale IRE	713	674	-39	-5,5%
Addizionale regionale IRE(privati)	400	360	-40	-10,0%
Addizionale regionale IRE(ammin. pubbliche)	313	314	1	0,3%
Addizionale comunale IRE	246	250	4	1,6%
Addizionale comunale IRE(privati)	149	144	-5	-3,4%
Addizionale comunale IRE(ammin. pubbliche)	97	106	9	9,3%
IRAP	1.733	1.539	-194	-11,2%
IRAP privata	970	715	-255	-26,3%
IRAP pubblica	763	824	61	8,0%
Totale entrate territoriali	2.692	2.463	-229	-8,5%

Entrate tributarie territoriali e degli enti locali - dati mensili

Accertamenti (in milioni di euro)	Preconsuntivo											
	Gen	Feb	Mar	Apr	Mag	Giu	Lug	Ago	Set	Ott	Nov	Dic
	2008	2008	2008	2008	2008	2008	2008	2008	2008	2008	2008	2008
Addizionale regionale IRE	198	456	494	626	621	1.019	1.338	702	790	713	656	615
Addizionale regionale IRE(privati)	160	268	306	320	320	730	1.000	392	431	400	345	309
Addizionale regionale IRE(ammin. pubbliche)	38	188	188	306	301	289	338	310	359	313	311	306
Addizionale comunale IRE	46	115	131	212	216	343	453	261	270	246	224	207
Addizionale comunale IRE(privati)	40	69	82	120	119	249	359	164	162	149	129	113
Addizionale comunale IRE(ammin. pubbliche)	6	46	49	92	97	94	94	97	108	97	95	94
IRAP	1.348	1.137	1.126	941	926	6.389	5.329	1.908	2.074	1.733	2.578	12.663
IRAP privata	159	312	190	120	229	5.689	4.266	1.150	1.192	970	1.809	11.575
IRAP pubblica	1.189	825	936	821	697	700	1.063	758	882	763	769	1.088
Totale entrate territoriali	1.592	1.708	1.751	1.779	1.763	7.751	7.120	2.871	3.134	2.692	3.458	13.485

Accertamenti (in milioni di euro)	Preconsuntivo											
	Gen	Feb	Mar	Apr	Mag	Giu	Lug	Ago	Set	Ott	Nov	Dic
	2009	2009	2009	2009	2009	2009	2009	2009	2009	2009	2009	2009
Addizionale regionale IRE	167	439	555	622	624	844	1.173	965	732	674		
Addizionale regionale IRE(privati)	145	253	301	312	308	536	849	668	376	360		
Addizionale regionale IRE(ammin. pubbliche)	22	186	254	310	316	308	324	297	356	314		
Addizionale comunale IRE	46	121	164	234	229	303	418	370	268	250		
Addizionale comunale IRE(privati)	42	71	86	129	125	200	314	264	156	144		
Addizionale comunale IRE(ammin. pubbliche)	4	50	78	105	104	103	104	106	112	106		
IRAP	1.432	857	1.155	899	997	5.658	4.261	1.955	1.773	1.539		
IRAP privata	162	143	298	136	170	4.900	3.407	1.249	901	715		
IRAP pubblica	1.270	714	857	763	827	758	854	706	872	824		
Totale entrate territoriali	1.645	1.417	1.874	1.755	1.850	6.805	5.852	3.290	2.773	2.463		

Accertamenti (in milioni di euro)	Variazioni assolute											
	Gen	Feb	Mar	Apr	Mag	Giu	Lug	Ago	Set	Ott	Nov	Dic
	2008-2009	2008-2009	2008-2009	2008-2009	2008-2009	2008-2009	2008-2009	2008-2009	2008-2009	2008-2009	2008-2009	2008-2009
Addizionale regionale IRE	-31	-17	61	-4	3	-175	-165	263	-58	-39		
Addizionale regionale IRE(privati)	-15	-15	-5	-8	-12	-194	-151	276	-55	-40		
Addizionale regionale IRE(ammin. pubbliche)	-16	-2	66	4	15	19	-14	-13	-3	1		
Addizionale comunale IRE		6	33	22	13	-40	-35	109	-2	4		
Addizionale comunale IRE(privati)	2	2	4	9	6	-49	-45	100	-6	-5		
Addizionale comunale IRE(ammin. pubbliche)	-2	4	29	13	7	9	10	9	4	9		
IRAP	84	-280	29	-42	71	-731	-1.068	47	-301	-194		
IRAP privata	3	-169	108	16	-59	-789	-859	99	-291	-255		
IRAP pubblica	81	-111	-79	-58	130	58	-209	-52	-10	61		
Totale entrate territoriali	53	-291	123	-24	87	-946	-1.268	419	-361	-229		

Accertamenti (in milioni di euro)	Variazioni percentuali											
	Gen	Feb	Mar	Apr	Mag	Giu	Lug	Ago	Set	Ott	Nov	Dic
	2008-2009	2008-2009	2008-2009	2008-2009	2008-2009	2008-2009	2008-2009	2008-2009	2008-2009	2008-2009	2008-2009	2008-2009
Addizionale regionale IRE	-15,7%	-3,7%	12,3%	-0,6%	0,5%	-17,2%	-12,3%	37,5%	-7,3%	-5,5%		
Addizionale regionale IRE(privati)	-9,4%	-5,6%	-1,6%	-2,5%	-3,8%	-26,6%	-15,1%	70,4%	-12,8%	-10,0%		
Addizionale regionale IRE(ammin. pubbliche)	-42,1%	-1,1%	35,1%	1,3%	5,0%	6,6%	-4,1%	-4,2%	-0,8%	0,3%		
Addizionale comunale IRE		5,2%	25,2%	10,4%	6,0%	-11,7%	-7,7%	41,8%	-0,7%	1,6%		
Addizionale comunale IRE(privati)	5,0%	2,9%	4,9%	7,5%	5,0%	-19,7%	-12,5%	61,0%	-3,7%	-3,4%		
Addizionale comunale IRE(ammin. pubbliche)	-33,3%	8,7%	59,2%	14,1%	7,2%	9,6%	10,6%	9,3%	3,7%	9,3%		
IRAP	6,2%	-24,6%	2,6%	-4,5%	7,7%	-11,4%	-20,0%	2,5%	-14,5%	-11,2%		
IRAP privata	1,9%	-54,2%	56,8%	13,3%	-25,8%	-13,9%	-20,1%	8,6%	-24,4%	-26,3%		
IRAP pubblica	6,8%	-13,5%	-8,4%	-7,1%	18,7%	8,3%	-19,7%	-6,9%	-1,1%	8,0%		
Totale entrate territoriali	3,3%	-17,0%	7,0%	-1,3%	4,9%	-12,2%	-17,8%	14,6%	-11,5%	-8,5%		

SEZIONE IV

ENTRATE TRIBUTARIE ERARIALI:
INCASSI

Nel presente bollettino è stata modificata la serie storica mensile degli incassi del Bilancio dello Stato per l'anno 2008, per tener conto delle rettifiche delle quietanze di pertinenza della regione autonoma Friuli-Venezia Giulia, già emesse in favore del bilancio dello Stato. Si ricorda infatti che ai sensi dell'articolo 1 del decreto legislativo 31 luglio 2007, n. 137, recante "Norme di attuazione dello statuto speciale della in materia di finanza regionale" e dell'articolo 10, comma 2, del DM 17 ottobre 2008, le quote dei proventi erariali spettanti alla regione autonoma Friuli-Venezia Giulia, sono riversate dalla struttura di gestione direttamente alla regione sul conto infruttifero ordinario, intestato alla regione medesima, istituito presso la tesoreria centrale dello Stato. Tali operazioni, realizzate dagli Uffici competenti, sono state recepite a rettifica del dato degli incassi del rendiconto generale dello Stato per l'anno 2008.

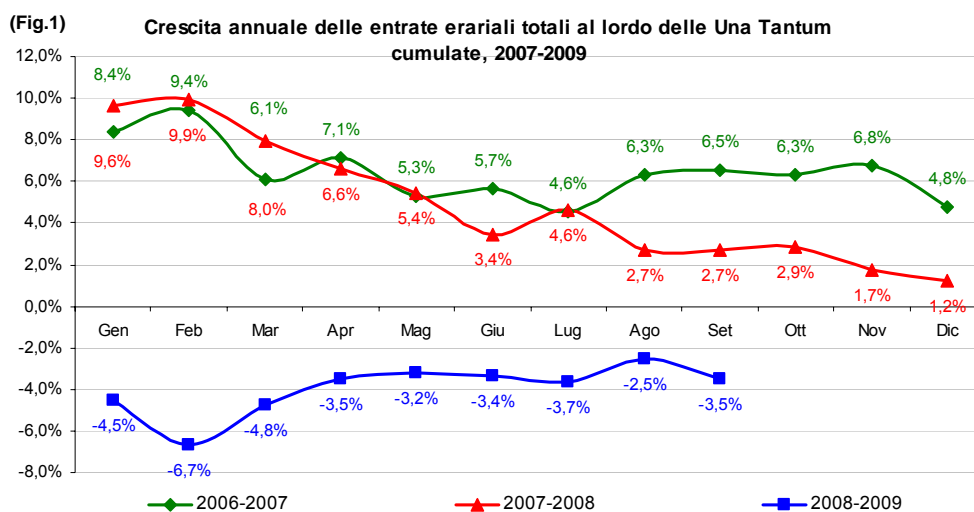

Incassi totali

I dati seguenti corredati di grafici e tabelle analizzano l'andamento delle entrate di cassa del bilancio dello Stato fino al 31 ottobre 2009. Sulla tabella sintesi di periodo del bilancio di cassa risultano contabilizzati 4.847 milioni di euro come incassi IRES che in realtà rappresentano incassi sostitutivi di tributi diretti e andrebbero considerati nella voce altre dirette. Al lordo delle una tantum, sono stati registrati incassi per un totale di 299.497 milioni di euro contro i 310.099 milioni di euro incassati nello stesso periodo del 2008 (- 10.602 milioni di euro, pari al **-3,4%**). Gli incassi dello stesso

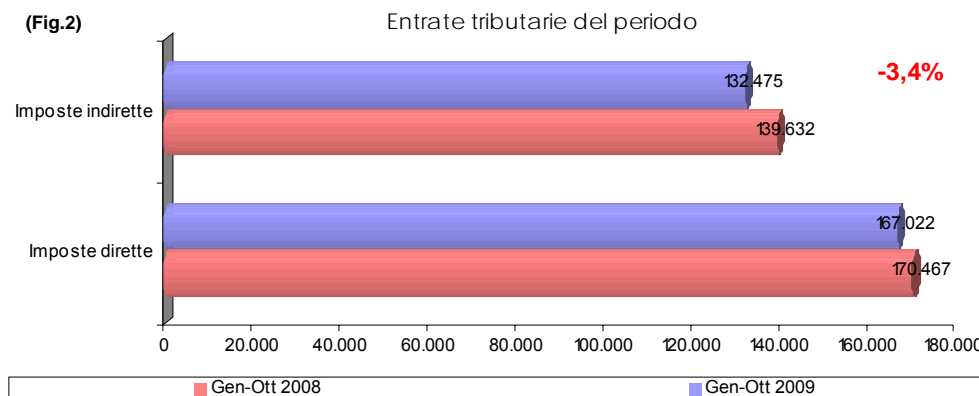

periodo al netto delle una tantum ammontano a 298.892 (-14.253 milioni di euro, pari al **-4,6%**). Nel solo mese di ottobre 2009 sono stati incassati 28.489 milioni di euro (-839 milioni di euro, pari al **-2,9%**).

Analisi dei flussi del periodo

Imposte dirette. Da gennaio a ottobre 2009 il gettito derivante dalle imposte dirette è stato di 167.022 milioni di euro (-3.445 milioni di euro, pari al **-2,0%**). Le entrate generate dall'IRE sono pari a 121.704 milioni di euro (-3.418 milioni di euro, pari al **-2,7%**): 107.551 milioni di euro (-898 milioni di euro, pari al **-0,8%**) incassati attraverso le ritenute e 12.624 milioni di euro (-2.780 milioni di euro, pari al **-18,0%**) incassati per autoliquidazione. Le ritenute sono a loro volta suddivise tra quelle sui dipendenti (pubblici e privati) 96.886 milioni di euro (-600 milioni di euro, pari al **-0,6%**) e quelle sui lavoratori autonomi 10.665 milioni di euro (-298 milioni di euro, pari al **-2,7%**). Gli incassi da autoliquidazione IRE derivano per 4.851 milioni di euro (-1.499 milioni di euro, pari al **-23,6%**) dal saldo 2008 e per 7.773 milioni di euro (-1.281 milioni di euro, pari al **-14,1%**) dall'acconto 2009. Il gettito dell'IRES è stato di 22.506 milioni di euro (-5.081 milioni di euro, pari al **-18,4%**): la quota incassata per autoliquidazione è di 21.625 milioni di euro (-5.375 milioni di euro, pari al **-19,9%**), 9.490 milioni di euro (-1.718 milioni di euro, pari al **-15,3%**) derivano dal saldo 2008 e 12.135 milioni di euro (-3.657 milioni di euro, pari al **-23,2%**) derivano dall'acconto 2009. L'imposta sostitutiva delle imposte sui redditi nonché ritenute sugli interessi e gli altri redditi di capitale ha generato entrate per 11.440 milioni di euro (+356 milioni di euro, pari al **+3,2%**) di cui 6.424 milioni di euro (+1.480 milioni di euro, pari al **+29,9%**) derivano dalle ritenute su interessi, premi ed altri frutti corrisposti da aziende ed altri istituti di credito e 4.122 milioni di euro (-1.047 milioni di euro, pari al **-20,3%**) dall'imposta sostitutiva sugli interessi, premi ed altri frutti di talune obbligazioni e titoli similari. L'imposta sulle riserve matematiche rami vita assicurazioni è pari a 1.108 milioni di euro (+18 milioni di euro, pari al **+1,7%**).

L'imposta sostitutiva sui redditi da capitale e plusvalenze è pari a 494 milioni di euro (- 423 milioni di euro, pari al - 46,1%).

Imposte indirette. Il gettito derivante dalle imposte indirette è stato di 132.475 milioni di euro (- 7.157 milioni di euro, pari al - 5,1%). Il gettito relativo all'IVA è stato di 81.327 milioni di euro (- 8.241 milioni di euro, pari al -9,2%). L'IVA sugli scambi interni è stata di 71.162 milioni di euro (- 4.112 milioni di euro, pari al - 5,5%) mentre l'IVA sulle importazioni è stata di 9.070 milioni di euro (- 4.154 milioni di euro, pari al -31,4%).

L'imposta di fabbricazione sugli oli minerali ha generato incassi per 16.600 milioni di euro (- 175 milioni di euro, pari al - 1,0%).

L'imposta sul consumo dei tabacchi ammonta a 8.476 milioni di euro (+ 192 milioni di euro, pari al + 2,3%). L'imposta sul consumo sul gas metano ammonta a 3.409 milioni di euro (+ 1.728 milioni di euro, pari al + 102,8%). Le imposte sui giochi ammontano complessivamente a 5.687 milioni di euro (+ 810 milioni di euro, pari al + 16,6%).

Analisi dei flussi del mese

Gli incassi del mese di ottobre 2009 per le sole imposte dirette ammontano a 15.233 milioni di euro (- 458 milioni di euro, pari al - 2,9%). Le entrate generate dall'IRE ammontano a 11.202 milioni di euro (- 94 milioni di euro, pari al - 0,8%). L'IRES ammonta a 949 milioni di euro (- 773 milioni di euro, pari al - 44,9%). L'imposta

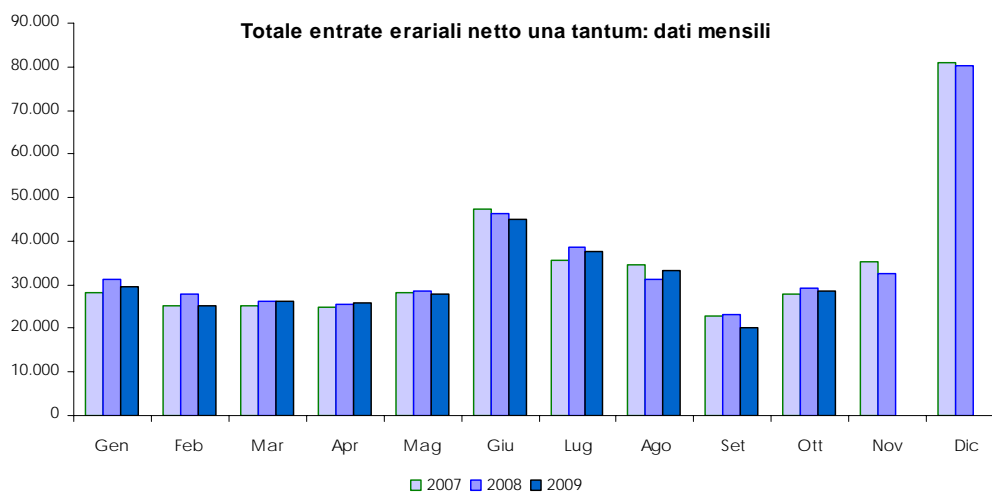

sostitutiva delle imposte sui redditi nonché ritenute su interessi e altri redditi di capitale è pari a 2.651 milioni di euro (+ 300 milioni di euro, pari al + 12,8%). L'imposta sui redditi di capitale e sulle plusvalenze è pari a 40 milioni di euro (+ 13 milioni di euro, pari al + 48,1%). Le imposte indirette del mese di ottobre 2009 ammontano a 13.256

milioni di euro (- 381 milioni di euro, pari al - 2,8%). Il gettito dell'IVA è di 8.116 milioni di euro (- 530 milioni di euro, pari al - 6,1%): 6.980 milioni di euro (- 33 milioni di euro, pari al - 0,5%) derivano dal prelievo sugli scambi interni e 1.016 milioni di euro (- 518 milioni di euro, pari al - 33,8%) derivano dal prelievo sulle importazioni. L'imposta di fabbricazione sugli oli minerali ha generato incassi per 1.692 milioni di euro (- 30 milioni di euro, pari al - 1,7%).

L'imposta di consumo sul gas metano ha generato incassi per 316 milioni di euro (+ 53 milioni di euro, pari al + 20,2%). L'imposta sul consumo dei tabacchi ammonta a 890 milioni di euro (+ 18 milioni di euro, pari al + 2,1%).

Sintesi del bilancio dello Stato: Gennaio - Ottobre

Incassi (in milioni di euro)	Preconsuntivo		Var. ass. Gen-Ott 2008-2009	Var. % Gen-Ott 2008-2009
	Gen-Ott	Gen-Ott		
	2008	2009		
Imposte dirette				
IRE	125.122	121.704	-3.418	-2,7%
IRES	27.587	27.287	-300	-1,1%
Sost. redditi nonchè rit. su interessi e altri redditi di capit.	11.084	11.440	356	3,2%
Sost. rival. beni d'impresa, smobil. fondi in sosp. d'imp.	219	3	-216	-98,6%
Imp. sulle riserve matematiche rami vita assicurazioni	1.090	1.108	18	1,7%
Sost. sui redditi da capitale e sulle plusvalenze	917	494	-423	-46,1%
Sost. IRE, IRES e IRAP per rivalutaz. beni d'impresa	7	5	-2	-28,6%
Altre dirette	4.441	4.981	540	12,2%
Imposte dirette	170.467	167.022	-3.445	-2,0%
Imposte indirette				
Registro	4.128	3.576	-552	-13,4%
IVA	89.568	81.327	-8.241	-9,2%
Bollo	2.713	2.650	-63	-2,3%
Assicurazioni	2.260	2.079	-181	-8,0%
Ipotecaria	1.850	1.547	-303	-16,4%
Canoni di abbonamento radio e TV	1.623	1.636	13	0,8%
Concessioni governative	1.335	1.338	3	0,2%
Tasse automobilistiche	281	266	-15	-5,3%
Imp. sugli spettacoli e sul gioco nelle case da gioco	49	45	-4	-8,2%
Diritti catastali e di scritturato	852	727	-125	-14,7%
Imp. di fabbricazione sugli spiriti	442	420	-22	-5,0%
Imp. di fabbricazione sugli oli minerali	16.775	16.600	-175	-1,0%
Imp. di fabbricazione sui gas incondensabili	367	376	9	2,5%
Imp. energia elettrica e addiz. di cui al DL 51/88, art.6,c.7	1.133	1.093	-40	-3,5%
Imp. di consumo sul gas metano	1.681	3.409	1.728	102,8%
Imp. di consumo su oli lubrificanti e bitumi di petrolio	281	218	-63	-22,4%
Tabacchi (imp. sul consumo)	8.284	8.476	192	2,3%
Provento del lotto	1.329	1.351	22	1,7%
Proventi delle attività di gioco	673	950	277	41,2%
Apparecchi e congegni di gioco (DL 269/2003 art.39,c.13)	2.022	2.308	286	14,1%
Altre indirette	1.986	2.083	97	4,9%
Imposte indirette	139.632	132.475	-7.157	-5,1%
Totale entrate	310.099	299.497	-10.602	-3,4%

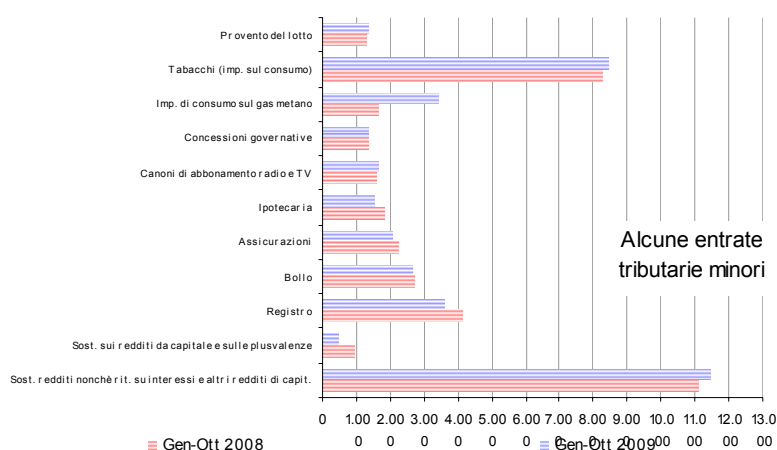
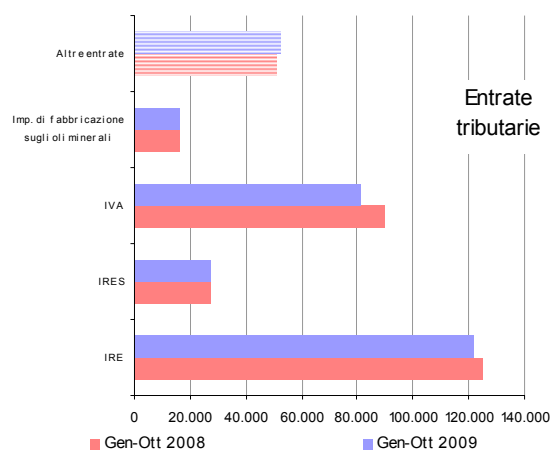

Sintesi del bilancio dello Stato: Ottobre

Incassi (in milioni di euro)	Preconsuntivo		Var. ass. Ott 2008-2009	Var. % Ott 2008-2009
	Ott	Ott		
	2008	2009		
Imposte dirette				
IRE	11.296	11.202	-94	-0,8%
IRES	1.722	949	-773	-44,9%
Sost. redditi nonchè rit. su interessi e altri redditi di capit.	2.351	2.651	300	12,8%
Sost. rival. beni d'impresa, smobil. fondi in sosp. d'imp.				
Imp. sulle riserve matematiche rami vita assicurazioni		5	5	100,0%
Sost. sui redditi da capitale e sulle plusvalenze	27	40	13	48,1%
Sost. IRE, IRES e IRAP per rivalutaz. beni d'impresa				
Altre dirette	295	386	91	30,8%
Imposte dirette	15.691	15.233	-458	-2,9%
Imposte indirette				
Registro	403	372	-31	-7,7%
IVA	8.646	8.116	-530	-6,1%
Bollo	168	176	8	4,8%
Assicurazioni	170	180	10	5,9%
Ipotecaria	182	161	-21	-11,5%
Canoni di abbonamento radio e TV	11	10	-1	-9,1%
Concessioni governative	94	78	-16	-17,0%
Tasse automobilistiche	40	40		
Imp. sugli spettacoli e sul gioco nelle case da gioco	3	3		
Diritti catastali e di scritturato	86	76	-10	-11,6%
Imp. di fabbricazione sugli spiriti	43	40	-3	-7,0%
Imp. di fabbricazione sugli oli minerali	1.722	1.692	-30	-1,7%
Imp. di fabbricazione sui gas incondensabili	31	34	3	9,7%
Imp. energia elettrica e addiz. di cui al DL 51/88, art.6,c.7	96	94	-2	-2,1%
Imp. di consumo sul gas metano	263	316	53	20,2%
Imp. di consumo su oli lubrificanti e bitumi di petrolio	18	14	-4	-22,2%
Tabacchi (imp. sul consumo)	872	890	18	2,1%
Provento del lotto	29	138	109	375,9%
Proventi delle attività di gioco	184	113	-71	-38,6%
Apparecchi e congegni di gioco (DL 269/2003 art.39,c.13)	267	336	69	25,8%
Altre indirette	309	377	68	22,0%
Imposte indirette	13.637	13.256	-381	-2,8%
Totale entrate	29.328	28.489	-839	-2,9%

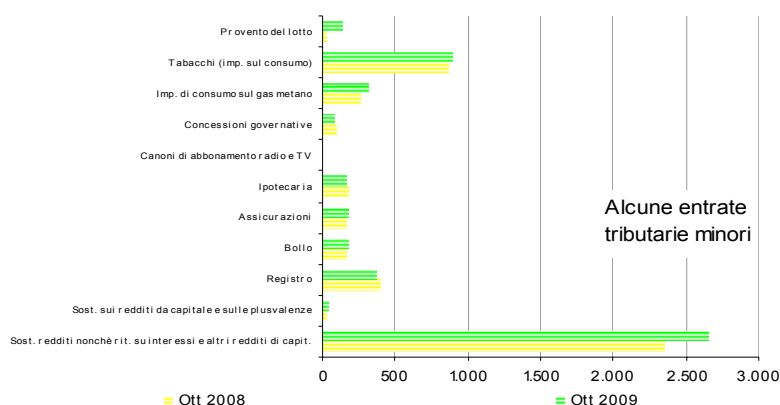
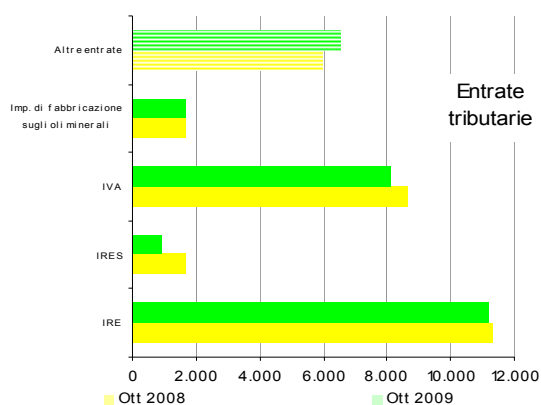

Entrate tributarie erariali - dati mensili

Incassi (in milioni di euro)	Preconsuntivo											
	Gen 2008	Feb 2008	Mar 2008	Apr 2008	Mag 2008	Giu 2008	Lug 2008	Ago 2008	Set 2008	Ott 2008	Nov 2008	Dic 2008
Imposte dirette												
IRE	19.458	10.898	10.443	10.650	10.265	15.086	16.609	10.413	10.004	11.296	11.541	26.923
IRES	338	391	1.050	2.11	287	12.440	7.006	1.856	2.286	1.722	1.130	19.400
Sost. redditi nonchè rit. su interessi e altri redditi di capit.	406	1.638	373	894	546	3.443	656	413	364	2.351	452	801
Sost. rival. beni d'impresa, smobil. fondi in sosp. d'imp.			1			111	40	1	66		1	3
Imp. sulle riserve matematiche rami vita assicurazioni					5	1.077	8				1	176
Sost. sui redditi da capitale e sulle plusvalenze	60	334	37	19	22	260	92	36	30	27	34	43
Sost. IRE, IRES e IRAP per rivalutaz. beni d'impresa		1	1	1	1	1	1		1		1	1
Altre dirette	430	646	149	193	177	497	1.702	193	159	295	378	723
Imposte dirette	20.692	13.908	12.054	11.968	11.303	32.915	26.114	12.912	12.910	15.691	13.538	48.070
Imposte indirette												
Registro	512	458	416	428	435	400	489	396	191	403	366	853
IVA	5.345	8.006	9.137	8.344	12.430	8.947	9.098	13.416	6.199	8.646	12.524	18.470
Bollo	646	189	321	185	275	132	339	156	302	168	661	2.067
Assicurazioni	201	342	86	227	252	243	222	227	290	170	194	668
Ipotecaria	243	198	192	187	186	173	225	187	77	182	160	308
Canoni di abbonamento radio e TV	9	892	2	614	31	15	22	20	7	11	13	7
Concessioni governative	110	116	343	103	61	119	146	75	168	94	66	197
Tasse automobilistiche	21	70	25	9	19	38	18	20	21	40	14	345
Imp. sugli spettacoli e sul gioco nelle case da gioco	4	5	16	4	4	4	3	3	3	3	3	5
Diritti catastali e di scritturato	109	89	88	85	86	81	105	86	37	86	76	139
Imp. di fabbricazione sugli spiriti	47	49	43	45	44	46	52	47	26	43	50	61
Imp. di fabbricazione sugli oli minerali	1.627	1.651	1.689	1.644	1.940	1.667	1.568	1.765	1.502	1.722	1.815	1.698
Imp. di fabbricazione sui gas incondensabili	53	57	47	38	31	28	25	29	28	31	34	51
Imp. energia elettrica e addiz. di cui al DL 511/88 art. 6, c. 7	95	109	286	84	88	90	93	95	97	96	96	154
Imp. di consumo sul gas metano	12	309	276	95	53	85	136	207	245	263	261	271
Imp. di consumo su oli lubrificanti e bitumi di petrolio	4	27	27	31	32	33	33	35	41	18	36	36
Tabacchi (imp. sul consumo)	765	802	732	753	827	859	861	979	834	872	872	1.014
Provento del lotto	152	99	197	133	175	235	102	132	75	29	123	3.987
Proventi delle attività di gioco	64	45	49	52	46	47	54	50	82	184	82	80
Apparecchi e congegni di gioco (DL 269/2003 art. 39, c. 13)	229	171	90	340	115	306	187	206	111	267	105	292
Altre indirette	127	142	131	188	228	176	212	334	139	309	1.475	1.402
Imposte indirette	10.375	13.826	14.193	13.589	17.358	13.724	13.990	18.465	10.475	13.637	19.026	32.105
Totale entrate	31.067	27.734	26.247	25.557	28.661	46.639	40.104	31.377	23.385	29.328	32.564	80.175

Incassi (in milioni di euro)	Preconsuntivo											
	Gen 2009	Feb 2009	Mar 2009	Apr 2009	Mag 2009	Giu 2009	Lug 2009	Ago 2009	Set 2009	Ott 2009	Nov 2009	Dic 2009
Imposte dirette												
IRE	19.397	10.204	10.621	10.706	10.706	12.824	15.570	12.440	8.034	11.202		
IRES	308	209	1.040	291	283	14.663	6.410	1.832	1.302	949		
Sost. redditi nonchè rit. su interessi e altri redditi di capit.	491	1.513	444	1.693	452	2.902	665	303	326	2.651		
Sost. rival. beni d'impresa, smobil. fondi in sosp. d'imp.						2	1					
Imp. sulle riserve matematiche rami vita assicurazioni		4			4	1.091		4		5		
Sost. sui redditi da capitale e sulle plusvalenze	24	154	19	25	26	66	71	39	30	40		
Sost. IRE, IRES e IRAP per rivalutaz. beni d'impresa		1		1	1	1	1					
Altre dirette	248	227	275	162	175	931	1.819	580	178	386		
Imposte dirette	20.468	12.312	12.399	12.878	11.647	32.480	24.537	15.198	9.870	15.233		
Imposte indirette												
Registro	372	389	368	372	348	355	466	346	188	372		
IVA	4.728	7.133	8.338	7.434	11.214	7.474	8.187	12.847	5.856	8.116		
Bollo	581	190	291	152	287	171	323	151	328	176		
Assicurazioni	145	331	48	191	258	240	216	237	233	180		
Ipotecaria	176	143	161	166	141	153	219	151	76	161		
Canoni di abbonamento radio e TV	5	905	562	54	28	19	23	21	9	10		
Concessioni governative	64	151	395	79	59	128	131	91	162	78		
Tasse automobilistiche	23	67	23	9	19	40	15	9	21	40		
Imp. sugli spettacoli e sul gioco nelle case da gioco	4	4	14	3	3	3	4	3	4	3		
Diritti catastali e di scritturato	80	68	76	79	68	73	102	70	35	76		
Imp. di fabbricazione sugli spiriti	51	35	37	46	44	41	50	47	29	40		
Imp. di fabbricazione sugli oli minerali	1.646	1.550	1.566	1.670	1.924	1.623	1.648	1.802	1.479	1.692		
Imp. di fabbricazione sui gas incondensabili	53	59	48	40	31	26	28	28	29	34		
Imp. energia elettrica e addiz. di cui al DL 511/88 art. 6, c. 7	94	95	305	75	77	84	87	90	92	94		
Imp. di consumo sul gas metano	5	259	265	996	322	312	310	312	312	316		
Imp. di consumo su oli lubrificanti e bitumi di petrolio	4	20	18	22	28	24	26	29	33	14		
Tabacchi (imp. sul consumo)	858	763	749	783	856	818	924	990	845	890		
Provento del lotto	72	140	114	82	156	223	218	88	120	138		
Proventi delle attività di gioco	67	62	69	64	67	79	113	217	99	113		
Apparecchi e congegni di gioco (DL 269/2003 art. 39, c. 13)	24	375	116	360	131	346	244	238	138	336		
Altre indirette	148	160	157	200	313	188	200	202	138	377		
Imposte indirette	9.200	12.899	13.720	12.877	16.374	12.420	13.534	17.969	10.226	13.256		
Totale entrate	29.668	25.211	26.119	25.755	28.021	44.900	38.071	33.167	20.096	28.489		

Entrate tributarie erariali - variazioni mensili

Incassi (in milioni di euro)	Variazioni assolute											
	Gen	Feb	Mar	Apr	Mag	Giu	Lug	Ago	Set	Ott	Nov	Dic
	2008-2009	2008-2009	2008-2009	2008-2009	2008-2009	2008-2009	2008-2009	2008-2009	2008-2009	2008-2009	2008-2009	2008-2009
Imposte dirette												
IRE	-61	-694	178	56	441	-2.262	-1.039	2.027	-1.970	-94		
IRES	-30	-182	-10	80	-4	2.223	-596	-24	-984	-773		
Sost. redditi nonchè rit. su interessi e altri redditi di capit.	85	-125	71	799	-94	-541	9	-110	-38	300		
Sost. rival. beni d'impresa, smobil. fondi in sosp. d'imp.			-1			-109	-39	-1	-66			
Imp. sulle riserve matematiche rami vita assicurazioni		4			-1	14	-8	4		5		
Sost. sui redditi da capitale e sulle plusvalenze	-36	-180	-18	6	4	-194	-21	3		13		
Sost. IRE, IRES e IRAP per rivalutaz. beni d'impresa			-1						-1			
Altre dirette	-182	-419	126	-31	-2	434	117	387	19	91		
Imposte dirette	-224	-1.596	345	910	344	-435	-1.577	2.286	-3.040	-458		
Imposte indirette												
Registro	-140	-69	-48	-56	-87	-45	-23	-50	-3	-31		
IVA	-617	-873	-799	-910	-1.216	-1.473	-911	-569	-343	-530		
Bollo	-65	1	-30	-33	12	39	-6	-5	26	8		
Assicurazioni	-56	-11	-38	-36	6	-3	-16	10	-57	10		
Ipotecaria	-67	-55	-31	-21	-45	-20	-6	-36	-1	-21		
Canoni di abbonamento radio e TV	-4	13	560	-560	-3	4	1	1	2	-1		
Concessioni governative	-46	35	52	-24	-2	9	-15	16	-6	-16		
Tasse automobilistiche	2	-3	-2		2	-3	-3	-11				
Imp. sugli spettacoli e sul gioco nelle case da gioco		-1	-2	-1	-1	-1	1		1			
Diritti catastali e di scritturato	-29	-21	-12	-6	-18	-8	-3	-16	-2	-10		
Imp. di fabbricazione sugli spiriti	4	-14	-6	1		-5	-2		3	-3		
Imp. di fabbricazione sugli oli minerali	19	-101	-123	26	-16	-44	80	37	-23	-30		
Imp. di fabbricazione sui gas incondensabili		2	1	2		-2	3	-1	1	3		
Imp. energia elettrica e addiz. di cui al DL 511/88 art. 6, c. 7	-1	-14	19	-9	-11	-6	-6	-5	-5	-2		
Imp. di consumo sul gas metano	-7	-50	-11	901	269	227	174	105	67	53		
Imp. di consumo su oli lubrificanti e bitumi di petrolio		-7	-9	-9	-4	-9	-7	-6	-8	-4		
Tabacchi (imp. sul consumo)	93	-39	17	30	29	-41	63	11	11	18		
Provento del lotto	-80	41	-83	-51	-19	-12	116	-44	45	109		
Proventi delle attività di gioco	3	17	20	12	21	32	59	167	17	-71		
Apparecchi e congegni di gioco (DL 26/9/2003 art. 39, c. 13)	-205	204	26	20	16	40	57	32	27	69		
Altre indirette	21	18	26	12	85	12	-12	-132	-1	68		
Imposte indirette	-1.175	-927	-473	-712	-984	-1.304	-456	-496	-249	-381		
Totale entrate	-1.399	-2.523	-128	198	-640	-1.739	-2.033	1.790	-3.289	-839		

Incassi (in milioni di euro)	Variazioni percentuali											
	Gen	Feb	Mar	Apr	Mag	Giu	Lug	Ago	Set	Ott	Nov	Dic
	2008-2009	2008-2009	2008-2009	2008-2009	2008-2009	2008-2009	2008-2009	2008-2009	2008-2009	2008-2009	2008-2009	2008-2009
Imposte dirette												
IRE	-0,3%	-6,4%	1,7%	0,5%	4,3%	-15,0%	-6,3%	19,5%	-19,7%	-0,8%		
IRES	-8,9%	-46,5%	-1,0%	37,9%	-1,4%	17,9%	-8,5%	-1,3%	-43,0%	-44,9%		
Sost. redditi nonchè rit. su interessi e altri redditi di capit.	20,9%	-7,6%	19,0%	89,4%	-17,2%	-15,7%	1,4%	-26,6%	-10,4%	12,8%		
Sost. rival. beni d'impresa, smobil. fondi in sosp. d'imp.			-100,0%			-98,2%	-97,5%	-100,0%	-100,0%			
Imp. sulle riserve matematiche rami vita assicurazioni		100,0%			-20,0%	1,3%	-100,0%	100,0%		100,0%		
Sost. sui redditi da capitale e sulle plusvalenze	-60,0%	-53,9%	-48,6%	31,6%	18,2%	-74,6%	-22,8%	8,3%		48,1%		
Sost. IRE, IRES e IRAP per rivalutaz. beni d'impresa			-100,0%						-100,0%			
Altre dirette	-42,3%	-64,9%	84,6%	-16,1%	-1,1%	87,3%	6,9%	200,5%	11,9%	30,8%		
Imposte dirette	-1,1%	-11,5%	2,9%	7,6%	3,0%	-1,3%	-6,0%	17,7%	-23,5%	-2,9%		
Imposte indirette												
Registro	-27,3%	-15,1%	-11,5%	-13,1%	-20,0%	-11,3%	-4,7%	-12,6%	-1,6%	-7,7%		
IVA	-11,5%	-10,9%	-8,7%	-10,9%	-9,8%	-16,5%	-10,0%	-4,2%	-5,5%	-6,1%		
Bollo	-10,1%	0,5%	-9,3%	-17,8%	4,4%	29,5%	-4,7%	-3,2%	8,6%	4,8%		
Assicurazioni	-27,9%	-3,2%	-44,2%	-15,9%	2,4%	-1,2%	-2,7%	4,4%	-19,7%	5,9%		
Ipotecaria	-27,6%	-27,8%	-16,1%	-11,2%	-24,2%	-11,6%	-2,7%	-19,3%	-1,3%	-11,5%		
Canoni di abbonamento radio e TV	-44,4%	1,5%	28000,0%	-91,2%	-9,7%	26,7%	4,5%	5,0%	28,6%	-9,1%		
Concessioni governative	-41,8%	30,2%	15,2%	-23,3%	-3,3%	7,6%	-10,3%	2,13%	-3,6%	-17,0%		
Tasse automobilistiche	9,5%	-4,3%	-8,0%			5,3%	-16,7%	-55,0%				
Imp. sugli spettacoli e sul gioco nelle case da gioco		-20,0%	-12,5%	-25,0%	-25,0%	-25,0%	33,3%		33,3%			
Diritti catastali e di scritturato	-26,6%	-23,6%	-13,6%	-7,1%	-20,9%	-9,9%	-2,9%	-18,6%	-5,4%	-11,6%		
Imp. di fabbricazione sugli spiriti	8,5%	-28,6%	-14,0%	2,2%		-10,9%	-3,8%		11,5%	-7,0%		
Imp. di fabbricazione sugli oli minerali	1,2%	-6,1%	-7,3%	1,6%	-0,8%	-2,6%	5,1%	2,1%	-1,5%	-1,7%		
Imp. di fabbricazione sui gas incondensabili		3,5%	2,1%	5,3%		-7,1%	12,0%	-3,4%	3,6%	9,7%		
Imp. energia elettrica e addiz. di cui al DL 511/88 art. 6, c. 7	-1,1%	-12,8%	6,6%	-10,7%	-12,5%	-6,7%	-6,5%	-5,3%	-5,2%	-2,1%		
Imp. di consumo sul gas metano	-58,3%	-16,2%	-4,0%	948,4%	507,5%	267,1%	127,9%	50,7%	27,3%	20,2%		
Imp. di consumo su oli lubrificanti e bitumi di petrolio		-25,9%	-33,3%	-29,0%	-12,5%	-27,3%	-21,2%	-17,1%	-19,5%	-22,2%		
Tabacchi (imp. sul consumo)	12,2%	-4,9%	2,3%	4,0%	3,5%	-4,8%	7,3%	1,1%	1,3%	2,1%		
Provento del lotto	-52,6%	41,4%	-42,1%	-38,3%	-10,9%	-5,1%	113,7%	-33,3%	60,0%	375,9%		
Proventi delle attività di gioco	4,7%	37,8%	40,8%	23,1%	45,7%	68,1%	109,3%	334,0%	20,7%	-38,6%		
Apparecchi e congegni di gioco (DL 26/9/2003 art. 39, c. 13)	-89,5%	119,3%	28,9%	5,9%	13,9%	13,1%	30,5%	15,5%	24,3%	25,8%		
Altre indirette	16,5%	12,7%	19,8%	6,4%	37,3%	6,8%	-5,7%	-39,5%	-0,7%	22,0%		
Imposte indirette	-11,3%	-6,7%	-3,3%	-5,2%	-5,7%	-9,5%	-3,3%	-2,7%	-2,4%	-2,8%		
Totale entrate	-4,5%	-9,1%	-0,5%	0,8%	-2,2%	-3,7%	-5,1%	5,7%	-14,1%	-2,9%		

Entrate tributarie erariali: alcune disaggregazioni

Dati mensili

Incassi (in milioni di euro)	Preconsuntivo											
	Gen 2008	Feb 2008	Mar 2008	Apr 2008	Mag 2008	Giu 2008	Lug 2008	Ago 2008	Set 2008	Ott 2008	Nov 2008	Dic 2008
IRE: ritenute												
Ritenute dipendenti statali	7.211	4.555	4.241	4.327	4.310	4.385	3.975	3.724	2.761	4.306	4.308	6.698
Ritenute dipendenti non statali	10.661	5.049	4.914	5.071	4.612	5.132	6.082	3.533	4.204	4.433	4.631	7.009
Ritenute lavoratori autonomi	1.335	1.071	1.124	1.077	1.139	1.145	1.069	1.250	821	932	1.093	1.475
Totale ritenute	19.207	10.675	10.279	10.475	10.061	10.662	11.126	8.507	7.786	9.671	10.032	15.182
IRE: autoliquidazione												
IRE saldo	17	13	14	10	12	1.610	2.207	961	760	746	537	444
IRE acconto	122	62	43	40	41	2.665	3.149	847	1.376	709	811	10.990
Totale IRE	139	75	57	50	53	4.275	5.356	1.808	2.136	1.455	1.348	11.434
IRES: autoliquidazione												
IRES saldo	100	68	154	69	107	4.855	3.114	814	987	940	479	523
IRES acconto	194	162	857	114	138	7.543	3.823	996	1.243	722	598	18.709
Totale IRES	294	230	1.011	183	245	12.398	6.937	1.810	2.230	1.662	1.077	19.232
IVA: componenti												
scambi interni	4.049	6.543	7.949	7.002	10.996	7.504	7.454	11.957	4.807	7.013	11.321	17.044
importazioni	1.215	1.370	1.101	1.257	1.312	1.290	1.518	1.339	1.288	1.534	1.102	1.212

Incassi (in milioni di euro)	Preconsuntivo											
	Gen 2009	Feb 2009	Mar 2009	Apr 2009	Mag 2009	Giu 2009	Lug 2009	Ago 2009	Set 2009	Ott 2009	Nov 2009	Dic 2009
IRE: ritenute												
Ritenute dipendenti statali	8.303	4.441	4.624	4.628	4.079	4.422	4.226	3.973	2.565	4.706		
Ritenute dipendenti non statali	9.507	4.556	4.664	4.794	5.281	4.714	6.082	3.833	3.298	4.190		
Ritenute lavoratori autonomi	1.326	1.006	1.116	1.079	1.084	1.041	1.053	1.271	787	902		
Totale ritenute	19.136	10.003	10.404	10.501	10.444	10.177	11.361	9.077	6.650	9.798		
IRE: autoliquidazione												
IRE saldo	17	13	13	12	15	822	1.408	1.304	638	609		
IRE acconto	120	72	55	48	49	1.596	2.628	1.935	633	637		
Totale IRE	137	85	68	60	64	2.418	4.036	3.239	1.271	1.246		
IRES: autoliquidazione												
IRES saldo	90	57	161	121	79	8.815	3.156	769	582	441		
IRES acconto	158	106	777	122	97	5.652	3.167	1.000	644	412		
Totale IRES	248	163	938	243	176	14.467	6.323	1.769	1.226	853		
IVA: componenti												
scambi interni	3.676	6.250	7.350	6.488	10.291	6.458	6.981	11.855	4.833	6.980		
importazioni	964	811	886	854	803	892	1.056	854	934	1.016		

Entrate tributarie erariali: alcune disaggregazioni

Variazioni mensili

Incassi (in milioni di euro)	Variazioni assolute											
	Gen 2008-2009	Feb 2008-2009	Mar 2008-2009	Apr 2008-2009	Mag 2008-2009	Giu 2008-2009	Lug 2008-2009	Ago 2008-2009	Set 2008-2009	Ott 2008-2009	Nov 2008-2009	Dic 2008-2009
IRE: ritenute												
Ritenute dipendenti statali	1.092	-114	383	301	-231	37	251	249	-196	400		
Ritenute dipendenti non statali	-1.154	-493	-250	-277	669	-418		300	-906	-243		
Ritenute lavoratori autonomi	-9	-65	-8	2	-55	-104	-16	21	-34	-30		
Totale ritenute	-71	-672	125	26	383	-485	235	570	-1.136	127		
IRE: autoliquidazione												
IRE saldo			-1	2	3	-788	-799	343	-122	-137		
IRE acconto	-2	10	12	8	8	-1.069	-521	1.088	-743	-72		
Totale IRE	-2	10	11	10	11	-1.857	-1.320	1.431	-865	-209		
IRES: autoliquidazione												
IRES saldo	-10	-11	7	52	-28	3.960	42	-45	-405	-499		
IRES acconto	-36	-56	-80	8	-41	-1.891	-656	4	-599	-310		
Totale IRES	-46	-67	-73	60	-69	2.069	-614	-41	-1.004	-809		
IVA: componenti												
scambi interni	-373	-293	-599	-514	-705	-1.046	-473	-102	26	-33		
importazioni	-251	-559	-215	-403	-509	-398	-462	-485	-354	-518		

Incassi (in milioni di euro)	Variazioni percentuali											
	Gen 2008-2009	Feb 2008-2009	Mar 2008-2009	Apr 2008-2009	Mag 2008-2009	Giu 2008-2009	Lug 2008-2009	Ago 2008-2009	Set 2008-2009	Ott 2008-2009	Nov 2008-2009	Dic 2008-2009
IRE: ritenute												
Ritenute dipendenti statali	15,1%	-2,5%	9,0%	7,0%	-5,4%	0,8%	6,3%	6,7%	-7,1%	9,3%		
Ritenute dipendenti non statali	-10,8%	-9,8%	-5,1%	-5,5%	14,5%	-8,1%		8,5%	-21,6%	-5,5%		
Ritenute lavoratori autonomi	-0,7%	-6,1%	-0,7%	0,2%	-4,8%	-9,1%	-1,5%	1,7%	-4,1%	-3,2%		
Totale ritenute	-0,4%	-6,3%	1,2%	0,2%	3,8%	-4,5%	2,1%	6,7%	-14,6%	1,3%		
IRE: autoliquidazione												
IRE saldo			-7,1%	20,0%	25,0%	-48,9%	-36,2%	35,7%	-16,1%	-18,4%		
IRE acconto	-1,6%	16,1%	27,9%	20,0%	19,5%	-40,1%	-16,5%	128,5%	-54,0%	-10,2%		
Totale IRE	-1,4%	13,3%	19,3%	20,0%	20,8%	-43,4%	-24,6%	79,1%	-40,5%	-14,4%		
IRES: autoliquidazione												
IRES saldo	-10,0%	-16,2%	4,5%	75,4%	-26,2%	81,6%	1,3%	-5,5%	-41,0%	-53,1%		
IRES acconto	-18,6%	-34,6%	-9,3%	7,0%	-29,7%	-25,1%	-17,2%	0,4%	-48,2%	-42,9%		
Totale IRES	-15,6%	-29,1%	-7,2%	32,8%	-28,2%	16,7%	-8,9%	-2,3%	-45,0%	-48,7%		
IVA: componenti												
scambi interni	-9,2%	-4,5%	-7,5%	-7,3%	-6,4%	-13,9%	-6,3%	-0,9%	0,5%	-0,5%		
importazioni	-20,7%	-40,8%	-19,5%	-32,1%	-38,8%	-30,9%	-30,4%	-36,2%	-27,5%	-33,8%		

Totale entrate tributarie - dati mensili

<i>Incassi (in milioni di euro)</i>	<i>Consuntivo 2007</i>	<i>Preconsuntivo 2008</i>	<i>Preconsuntivo 2009</i>	<i>Variazioni assolute 2008-2009</i>	<i>Variazioni % 2008-2009</i>
Totale Gennaio - Ottobre	301.427	310.099	299.497	-10.602	-3,4%
Gennaio	28.340	31.067	29.668	-1.399	-4,5%
Febbraio	25.144	27.734	25.211	-2.523	-9,1%
Marzo	25.284	26.247	26.119	-128	-0,5%
Aprile	24.981	25.557	25.755	198	0,8%
Maggio	28.333	28.661	28.021	-640	-2,2%
Giugno	47.662	46.639	44.900	-1.739	-3,7%
Luglio	36.273	40.104	38.071	-2.033	-5,1%
Agosto	34.518	31.377	33.167	1.790	5,7%
Settembre	22.844	23.385	20.096	-3.289	-14,1%
Ottobre	28.048	29.328	28.489	-839	-2,9%
Novembre	35.421	32.564			
Dicembre	80.905	80.175			
Totale annuo	417.753	422.838			



Totale entrate tributarie - dati cumulati mensili

<i>Incassi (in milioni di euro)</i>	<i>Consuntivo 2007</i>	<i>Preconsuntivo 2008</i>	<i>Preconsuntivo 2009</i>	<i>Variazioni assolute 2008-2009</i>	<i>Variazioni % 2008-2009</i>
Totale Gennaio - Ottobre	301.427	310.099	299.497	-10.602	-3,4%
Gennaio	28.340	31.067	29.668	-1.399	-4,5%
Gennaio - Febbraio	53.484	58.801	54.879	-3.922	-6,7%
Gennaio - Marzo	78.768	85.048	80.998	-4.050	-4,8%
Gennaio - Aprile	103.749	110.605	106.753	-3.852	-3,5%
Gennaio - Maggio	132.082	139.266	134.774	-4.492	-3,2%
Gennaio - Giugno	179.744	185.905	179.674	-6.231	-3,4%
Gennaio - Luglio	216.017	226.009	217.745	-8.264	-3,7%
Gennaio - Agosto	250.535	257.386	250.912	-6.474	-2,5%
Gennaio - Settembre	273.379	280.771	271.008	-9.763	-3,5%
Gennaio - Ottobre	301.427	310.099	299.497	-10.602	-3,4%
Gennaio - Novembre	336.848	342.663			
Gennaio - Dicembre	417.753	422.838			
Totale annuo	417.753	422.838			

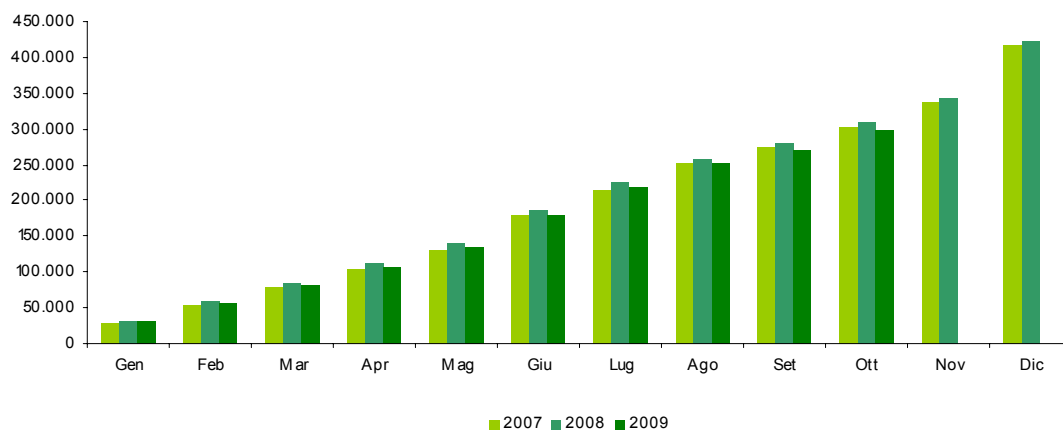

Condono (L. 289/2002 e D.L. 282/2002)

Sintesi del bilancio dello Stato: Gennaio - Ottobre

Incassi (condono) (in milioni di euro)	Preconsuntivo		Var. ass. Gen-Ott 2008-2009
	Gen-Ott 2008	Gen-Ott 2009	
Sost. IRE, IRES e Irap per adeguamento magazzino iniz.			
Definizione dei ritardati o omessi versamenti di tributi	1		-1
Imp. dirette da definizione pendenze e controverse tribut.	63	171	108
IRE - imposta e relativi interessi	26	15	-11
IRES - imposta e relativi interessi	21	154	133
ILOR - imposta e relativi interessi	6		-6
imp. diverse da IRE, IRES e ILOR e relativi interessi	10	2	-8
Definizione situazioni e pendenze sulle imp. indirette	25	20	-5
IVA	25	20	-5
registro			
altre tasse e imposte sugli affari			
canoni di abbonamento radio e TV			
Definizione dei carichi di ruolo pregressi			
Somme relative alla chiusura di partite iva			
Imposte dirette	64	171	107
Imposte indirette	25	20	-5
Totale condono 2003-2004	89	191	102

Sintesi del bilancio dello Stato: Ottobre

Incassi (condono) (in milioni di euro)	Preconsuntivo		Var. ass. Ott 2008-2009
	Ott 2008	Ott 2009	
Sost. IRE, IRES e Irap per adeguamento magazzino iniz.			
Definizione dei ritardati o omessi versamenti di tributi			
Imp. dirette da definizione pendenze e controverse tribut.	9	6	-3
IRE - imposta e relativi interessi	2	1	-1
IRES - imposta e relativi interessi	5	5	
ILOR - imposta e relativi interessi	1		-1
imp. diverse da IRE, IRES e ILOR e relativi interessi	1		-1
Definizione situazioni e pendenze sulle imp. indirette	4	2	-2
IVA	4	2	-2
registro			
altre tasse e imposte sugli affari			
canoni di abbonamento radio e TV			
Definizione dei carichi di ruolo pregressi			
Somme relative alla chiusura di partite iva			
Imposte dirette	9	6	-3
Imposte indirette	4	2	-2
Totale condono 2003-2004	13	8	-5

SEZIONE V

CONFRONTO TRA GLI ACCERTAMENTI E GLI INCASSI

Premessa

Fin qui sono stati analizzati separatamente i flussi di entrata rilevati con il criterio della competenza e della cassa, ora analizzeremo i due flussi cercando di stabilire se vi è coerenza tra le due grandezze.

Questo tipo di analisi è necessaria poiché i due tipi di dati, benché si riferiscano allo stesso evento (l'imposizione tributaria), sono rilevati in due momenti diversi:

- L'accertamento, è la prima fase del processo di acquisizione al bilancio dello Stato delle entrate, in cui il presupposto e l'ammontare del credito sono associati al soggetto debitore. È l'operazione giuridico-contabile con cui l'Amministrazione appura la ragione del credito, la persona debitrice ed il relativo ammontare da iscrivere come competenza dell'esercizio;
- L'incasso, è il versamento effettuato dagli agenti della riscossione, nei termini stabiliti dalle leggi e dai regolamenti, presso le Tesorerie dello Stato, è l'ultima fase del processo di acquisizione delle entrate.

Questi passaggi, temporalmente distinti, del processo di acquisizione delle entrate possono rendere i dati di accertamento e di incasso non coerenti tra loro. Tra le cause che possono dar luogo a differenze tra i due valori vi sono:

- 1) Uno sfasamento temporale tra l'accertamento e l'incasso, per effetto del quale una somma accertata in un dato mese potrebbe essere incassata nei mesi successivi;
- 2) Il mancato versamento da parte del contribuente di somme accertate, che andrebbero a confluire tra i valori dei ruoli accertati. Quindi non comparirebbero tra i valori di competenza (poiché questi sono al netto dei ruoli) ma ci sarebbero tra i valori di cassa (che comprendono anche i ruoli);
- 3) Il gettito di cassa è costituito dalle somme incassate in conto competenza (relative a somme accertate nell'anno) e da quelle incassate in conto residui (relative a somme accertate in anni precedenti ma incassate nell'anno in corso).

Il gettito di competenza è relativo alle sole entrate accertate nell'anno.

Da queste premesse si deduce che i valori di cassa sono normalmente più bassi di quelli di competenza. Il confronto tra i due dati, quindi, verrà eseguito non tra i valori assoluti di cassa e quelli di competenza (che presentano normalmente delle differenze), ma tra le variazioni dei dati di competenza e le variazioni dei dati di cassa (che dovrebbero conservare un andamento simile nel tempo).

Le differenze di crescita tra cassa e competenza

Nel periodo gennaio-ottobre 2009 le entrate totali di competenza sono diminuite, rispetto allo stesso periodo del 2008, di 10.799 milioni di euro mentre quelle di cassa sono diminuite di 10.602 milioni di euro.

Le imposte dirette presentano una maggior crescita della cassa per 103 milioni di euro e quelle indirette una maggior crescita per 94 milioni di euro.

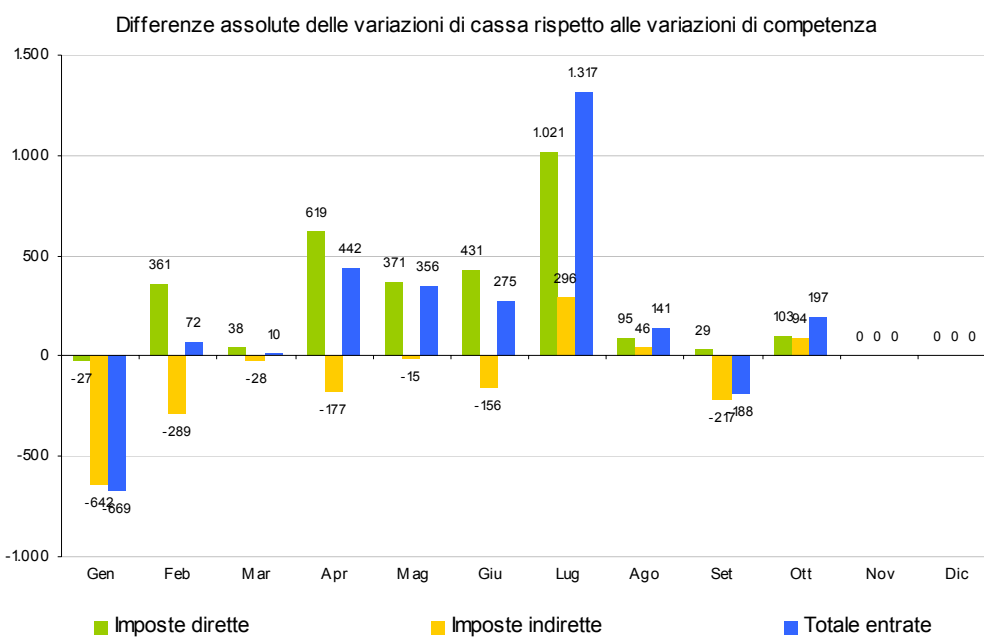
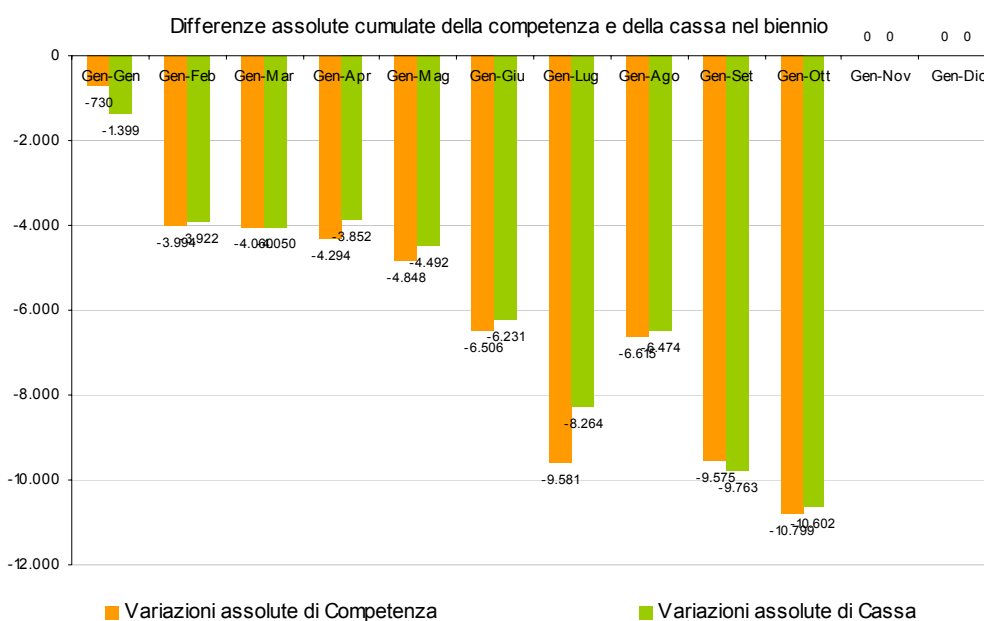

Alcuni elementi di disomogeneità tra cassa e competenza

Gennaio - Ottobre

Confronto Competenza - Cassa (in milioni di euro)	Var. ass. Gen-Ott		
	Cp-Cp (Δ Cp)	Cs-Cs (Δ Cs)	Δ Cs- Δ Cp
	2008-2009	2008-2009	2008-2009
Imposte dirette			
IRE	-3.157	-3.418	-261
IRES	-5.573	-300	5.273
Sost. redditi nonché rit. su interessi e altri redditi di capit.	313	356	43
Sost. rival. beni d'impresa, smobil. fondi in sosp. d'imp.	-222	-216	6
Imp. sulle riserve matematiche rami vita assicurazioni	17	18	1
Sost. sui redditi da capitale e sulle plusvalenze	-387	-423	-36
Sost. IRE, IRES e IRAP per rivalut. az. beni d'impresa		-2	-2
Altre dirette	5.461	540	-4.921
Imposte dirette	-3.548	-3.445	103
Registro	-572	-552	20
IVA	-7.879	-8.241	-362
Bollo	-73	-63	10
Assicurazioni	-67	-181	-114
Ipotecaria	-317	-303	14
Canoni di abbonamento radio e TV	12	13	1
Concessioni governative	42	3	-39
Tasse automobilistiche	-25	-15	10
Imp. sugli spettacoli e sul gioco nelle case da gioco	-7	-4	3
Diritti catastali e di scritturato	-147	-125	22
Imp. di fabbricazione sugli spiriti	-11	-22	-11
Imp. di fabbricazione sugli oli minerali	-348	-175	173
Imp. di fabbricazione sui gas incondensabili	20	9	-11
Imp. energia elettrica e addiz. di cui al DL 511/88, art.6, c.7	-50	-40	10
Imp. di consumo sul gas metano	1.802	1.728	-74
Imp. di consumo su oli lubrificanti e bitumi di petrolo	-93	-63	30
Tabacchi (imp. sul consumo)	63	192	129
Provento del lotto	-230	22	252
Proventi delle attività di gioco	277	277	
Apparecchi e congegni di gioco (DL 269/2003 art.39, c.13)	286	286	
Altre indirette	66	97	31
Imposte indirette	-7.251	-7.157	94
Totale entrate	-10.799	-10.602	197

I ruoli, che agiscono solo sugli incassi, hanno generato le seguenti variazioni di crescita tra cassa e competenza:

- 1) + 593 milioni di euro sul totale entrate
- 2) + 549 milioni di euro sulle imposte dirette
- 3) + 44 milioni di euro sulle imposte indirette

Le differenze assolute tra cassa e competenza

Premessa

In questo paragrafo vengono analizzate le differenze tra cassa e competenza confrontando, non il differenziale di variazione tra le due grandezze, ma la differenza tra i valori di gettito delle due grandezze. Nel primo caso (differenze di crescita tra cassa e competenza), quindi, l'analisi prescindeva dalle grandezze che il gettito poteva assumere e si confrontavano le variazioni a cui questo dava luogo nei due anni esaminati. In questo secondo caso, invece, vengono prese in considerazione proprio le grandezze assolute di gettito rilevate nei due anni consecutivi.

Le differenze

Il gettito totale di cassa del periodo gennaio-ottobre 2009 risulta inferiore, rispetto a quello di competenza, di 9.727 milioni di euro mentre nello stesso periodo del 2008 questa differenza era negativa per 9.924 milioni di euro.

I grafici sottostanti e della pagina seguente esplicitano gli andamenti delle due grandezze considerate nel biennio di riferimento.

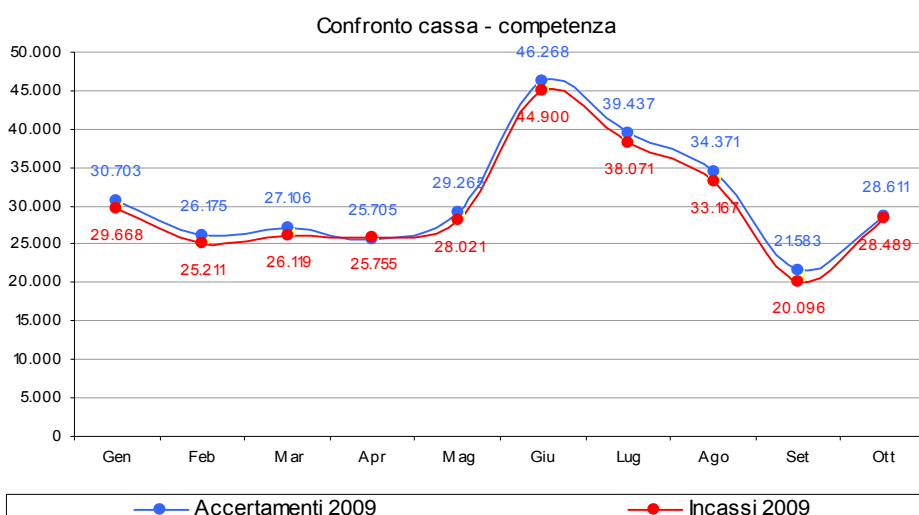
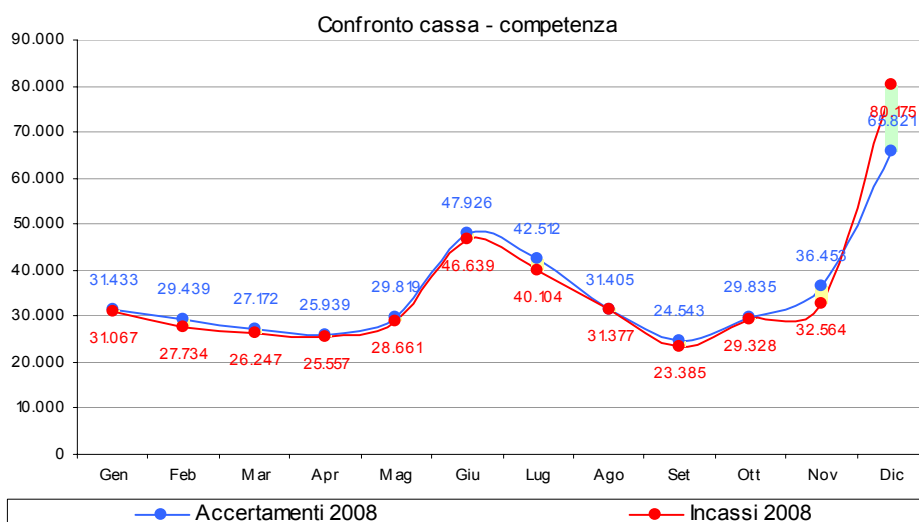

Confronto tra cassa e competenza

Gennaio - Ottobre

Confronto Competenza - Cassa (in milioni di euro)	Var. ass. Gen-Ott	
	Cs-Cp	Cs-Cp
	2008	2009
Imposte dirette		
IRE	-2.802	-3.063
IRES	-38	5.235
Sost. redditi nonchè rit. su interessi e altri redditi di capit.	-202	-159
Sost. rival. beni d'impresa, smobil. fondi in sosp. d'imp.	-6	
Imp. sulle riserve matematiche rami vita assicurazioni	-1	
Sost. sui redditi da capitale e sulle plusvalenze	-11	-47
Sost. IRE, IRES e IRAP per rivalut. az. beni d'impresa	6	4
Altre dirette	-307	-5.228
Imposte dirette	-3.361	-3.258
Registro	-234	-214
IVA	-1.060	-1.422
Bollo	-66	-56
Assicurazioni	185	71
Ipotecaria	-104	-90
Canoni di abbonamento radio e TV	18	19
Concessioni governative	8	-31
Tasse automobilistiche	-258	-248
Imp. sugli spettacoli e sul gioco nelle case da gioco	-4	-1
Diritti catastali e di scritturato	-51	-29
Imp. di fabbricazione sugli spiriti	9	-2
Imp. di fabbricazione sugli oli minerali	594	767
Imp. di fabbricazione sui gas incondensabili	-4	-15
Imp. energia elettrica e addiz. di cui al DL 511/88, art.6,c.7	-34	-24
Imp. di consumo sul gas metano	-246	-320
Imp. di consumo su oli lubrificanti e bitumi di petrolio	-60	-30
Tabacchi (imp. sul consumo)	-430	-301
Provento del lotto	-3.587	-3.335
Proventi delle attività di gioco	1	1
Apparecchi e congegni di gioco(DL 269/2003 art. 39,c.13)	-3	-3
Altre indirette	-1.237	-1.206
Imposte indirette	-6.563	-6.469
Totale entrate	-9.924	-9.727

Entrate totali: differenza tra cassa e competenza

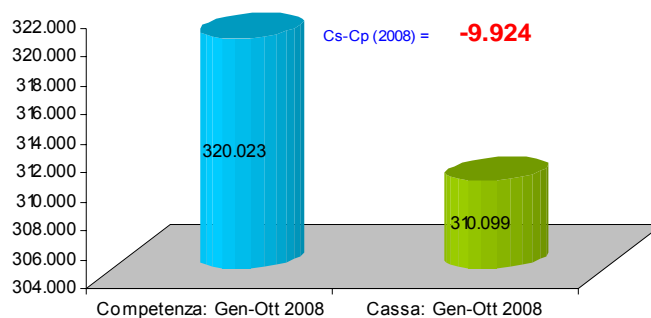

Entrate totali: differenza tra cassa e competenza

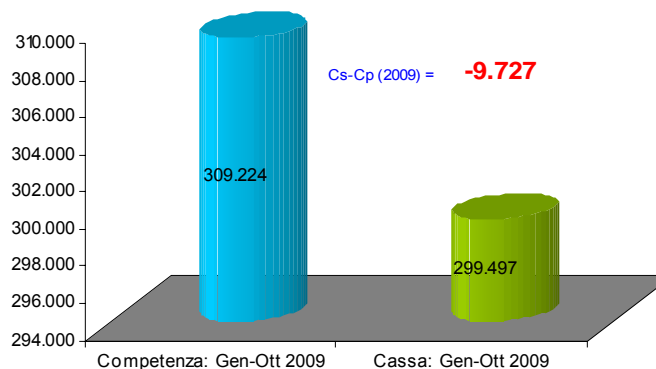

APPENDICE STATISTICA 1

ENTRATE TRIBUTARIE ERARIALI

ACCERTAMENTI (COMPETENZA GIURIDICA)

1. Totale entrate tributarie - dati mensili

Accertamenti (in milioni di euro)	Consuntivo 2007	Preconsuntivo 2008	Preconsuntivo 2009	Variazioni assolute 2008-2009	Variazioni % 2008-2009
Totale Gennaio - Ottobre	314.049	320.023	309.224	-10.799	-3,4%
Gennaio	30.019	31.433	30.703	-730	-2,3%
Febbraio	27.132	29.439	26.175	-3.264	-11,1%
Marzo	26.486	27.172	27.106	-66	-0,2%
Aprile	26.019	25.939	25.705	-234	-0,9%
Maggio	29.531	29.819	29.265	-554	-1,9%
Giugno	48.164	47.926	46.268	-1.658	-3,5%
Luglio	37.510	42.512	39.437	-3.075	-7,2%
Agosto	35.390	31.405	34.371	2.966	9,4%
Settembre	23.373	24.543	21.583	-2.960	-12,1%
Ottobre	30.425	29.835	28.611	-1.224	-4,1%
Novembre	62.808	36.453			
Dicembre	40.850	65.821			
Totale annuo	417.707	422.297			

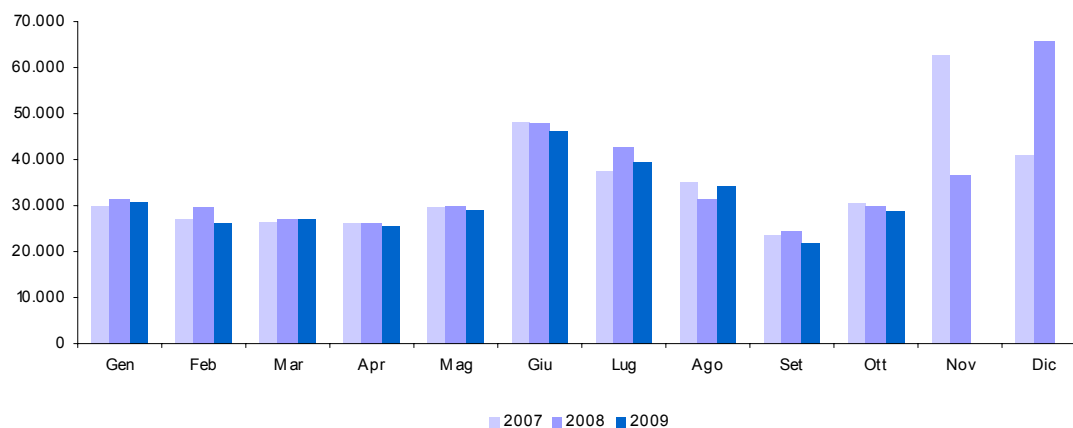

2. Totale entrate tributarie - dati cumulati mensili

Accertamenti (in milioni di euro)	Consuntivo 2007	Preconsuntivo 2008	Preconsuntivo 2009	Variazioni assolute 2008-2009	Variazioni % 2008-2009
Totale Gennaio - Ottobre	314.049	320.023	309.224	-10.799	-3,4%
Gennaio	30.019	31.433	30.703	-730	-2,3%
Gennaio - Febbraio	57.151	60.872	56.878	-3.994	-6,6%
Gennaio - Marzo	83.637	88.044	83.984	-4.060	-4,6%
Gennaio - Aprile	109.656	113.983	109.689	-4.294	-3,8%
Gennaio - Maggio	139.187	143.802	138.954	-4.848	-3,4%
Gennaio - Giugno	187.351	191.728	185.222	-6.506	-3,4%
Gennaio - Luglio	224.861	234.240	224.659	-9.581	-4,1%
Gennaio - Agosto	260.251	265.645	259.030	-6.615	-2,5%
Gennaio - Settembre	283.624	290.188	280.613	-9.575	-3,3%
Gennaio - Ottobre	314.049	320.023	309.224	-10.799	-3,4%
Gennaio - Novembre	376.857	356.476			
Gennaio - Dicembre	417.707	422.297			
Totale annuo	417.707	422.297			

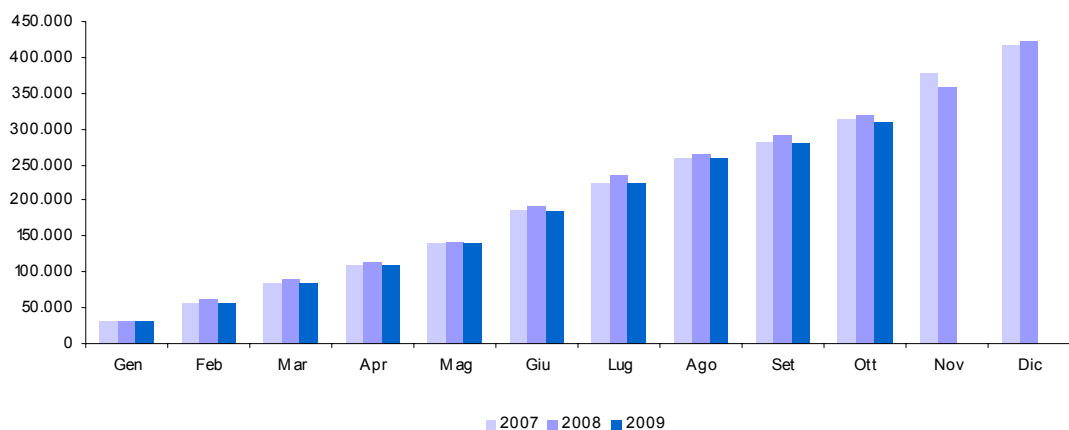

3. Imposte Dirette

<i>Accertamenti (in milioni di euro)</i>	<i>Consuntivo 2007</i>	<i>Preconsuntivo 2008</i>	<i>Preconsuntivo 2009</i>	<i>Variazioni assolute 2008-2009</i>	<i>Variazioni % 2008-2009</i>
Totale Gennaio - Ottobre	165.583	173.828	170.280	-3.548	-2,0%
Gennaio	19.176	20.798	20.601	-197	-0,9%
Febbraio	13.123	14.956	12.972	-1.984	-13,3%
Marzo	10.575	11.780	12.448	668	5,7%
Aprile	12.384	12.157	12.486	329	2,7%
Maggio	11.318	11.763	12.355	592	5,0%
Giugno	34.189	33.631	33.136	-495	-1,5%
Luglio	22.270	27.458	25.291	-2.167	-7,9%
Agosto	15.064	12.583	15.795	3.212	25,5%
Settembre	11.898	13.103	10.129	-2.974	-22,7%
Ottobre	15.586	15.599	15.067	-532	-3,4%
Novembre	43.121	17.536			
Dicembre	14.109	40.102			
Totale annuo	222.813	231.466			

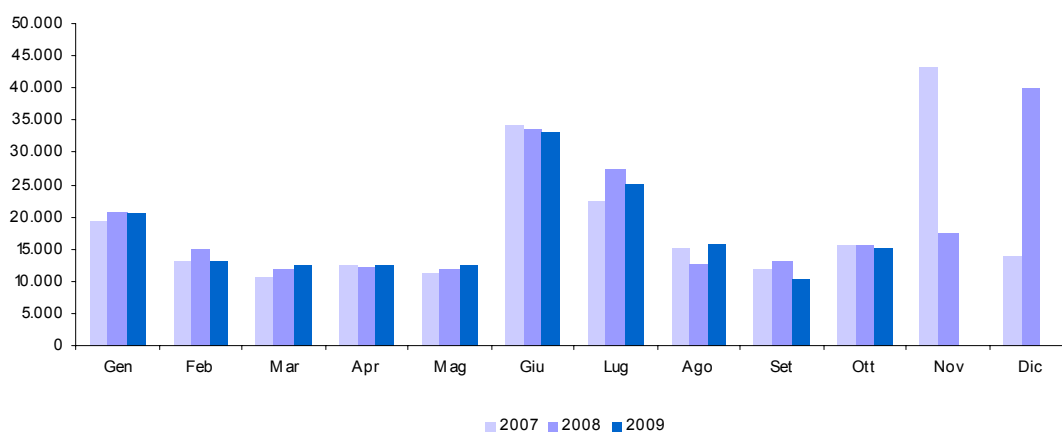

4. Imposte Indirette

<i>Accertamenti (in milioni di euro)</i>	<i>Consuntivo 2007</i>	<i>Preconsuntivo 2008</i>	<i>Preconsuntivo 2009</i>	<i>Variazioni assolute 2008-2009</i>	<i>Variazioni % 2008-2009</i>
Totale Gennaio - Ottobre	148.466	146.195	138.944	-7.251	-5,0%
Gennaio	10.843	10.635	10.102	-533	-5,0%
Febbraio	14.009	14.483	13.203	-1.280	-8,8%
Marzo	15.911	15.392	14.658	-734	-4,8%
Aprile	13.635	13.782	13.219	-563	-4,1%
Maggio	18.213	18.056	16.910	-1.146	-6,3%
Giugno	13.975	14.295	13.132	-1.163	-8,1%
Luglio	15.240	15.054	14.146	-908	-6,0%
Agosto	20.326	18.822	18.576	-246	-1,3%
Settembre	11.475	11.440	11.454	14	0,1%
Ottobre	14.839	14.236	13.544	-692	-4,9%
Novembre	19.687	18.917			
Dicembre	26.741	25.719			
Totale annuo	194.894	190.831			

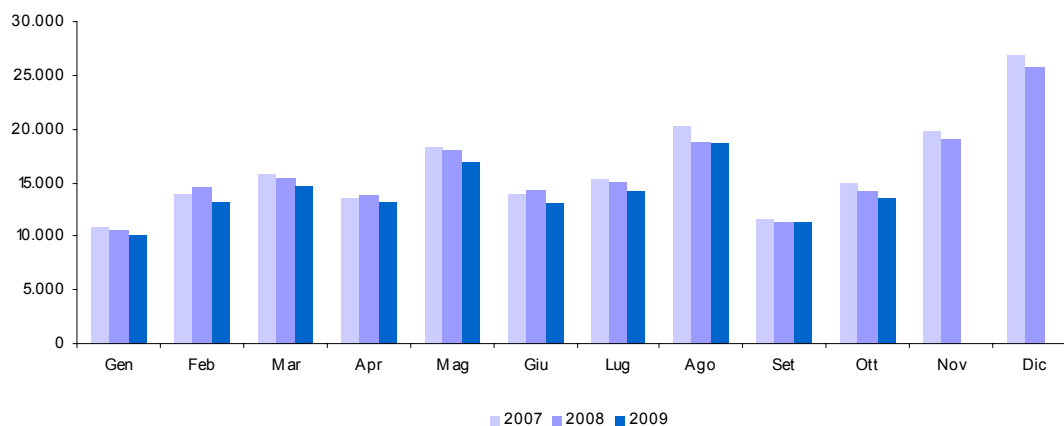

5. IRE (cap. 1023)

Accertamenti (in milioni di euro)	Consuntivo 2007	Preconsuntivo 2008	Preconsuntivo 2009	Variazioni assolute 2008-2009	Variazioni % 2008-2009
Totale Gennaio - Ottobre	119.560	127.924	124.767	-3.157	-2,5%
Gennaio	18.193	19.653	19.601	-52	-0,3%
Febbraio	9.505	11.101	10.474	-627	-5,6%
Marzo	9.695	10.839	10.908	69	0,6%
Aprile	10.204	10.830	10.335	-495	-4,6%
Maggio	10.053	10.606	11.449	843	7,9%
Giugno	14.144	15.579	13.277	-2.302	-14,8%
Luglio	15.085	17.748	16.420	-1.328	-7,5%
Agosto	11.917	10.178	12.908	2.730	26,8%
Settembre	8.796	9.980	8.335	-1.645	-16,5%
Ottobre	11.968	11.410	11.060	-350	-3,1%
Novembre	21.233	14.136			
Dicembre	12.361	21.325			
Totale annuo	153.154	163.385			

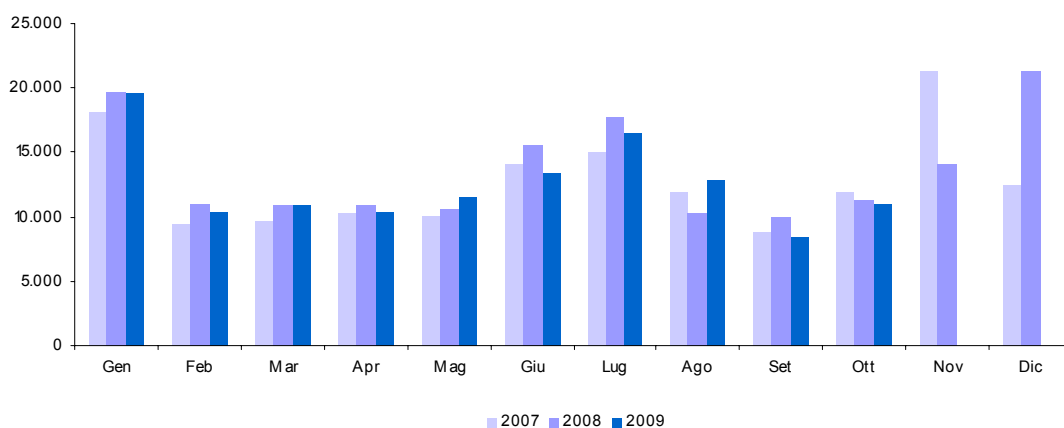

5.a. IRE - Ritenute dipendenti Stato ed enti pubblici (cap. 1023, art. 2, 15)

Accertamenti (in milioni di euro)	Consuntivo 2007	Preconsuntivo 2008	Preconsuntivo 2009	Variazioni assolute 2008-2009	Variazioni % 2008-2009
Totale Gennaio - Ottobre	7.742	44.767	46.983	2.216	5,0%
Gennaio	822	7.252	8.233	981	13,5%
Febbraio	764	4.632	4.524	-108	-2,3%
Marzo	769	4.333	4.861	528	12,2%
Aprile	819	4.478	4.163	-315	-7,0%
Maggio	774	4.434	4.715	281	6,3%
Giugno	718	4.506	4.545	39	0,9%
Luglio	487	4.076	4.391	315	7,7%
Agosto	590	3.792	4.106	314	8,3%
Settembre	789	2.842	2.628	-214	-7,5%
Ottobre	1.210	4.422	4.817	395	8,9%
Novembre	887	4.441			
Dicembre	2.198	6.394			
Totale annuo	10.827	55.602			

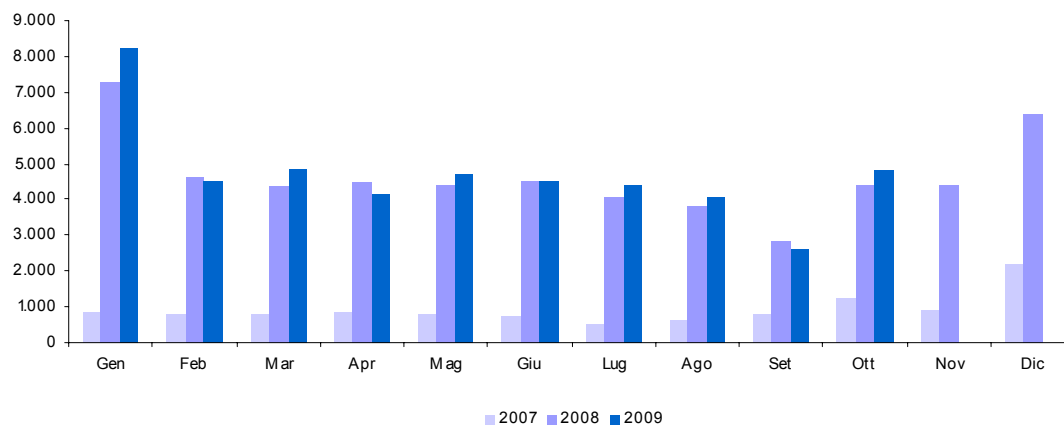

5.b. IRE - Ritenute dipendenti non statali (cap. 1023, art. 3, 17, 18, 21, 25)

Accertamenti (in milioni di euro)	Consuntivo 2007	Preconsuntivo 2008	Preconsuntivo 2009	Variazioni assolute 2008-2009	Variazioni % 2008-2009
Totale Gennaio - Ottobre	85.474	55.714	53.111	-2.603	-4,7%
Gennaio	15.926	10.921	9.866	-1.055	-9,7%
Febbraio	7.643	5.258	4.815	-443	-8,4%
Marzo	7.785	5.253	4.814	-439	-8,4%
Aprile	8.247	5.189	4.984	-205	-4,0%
Maggio	8.134	4.891	5.512	621	12,7%
Giugno	8.132	5.294	4.929	-365	-6,9%
Luglio	9.291	6.351	6.369	18	0,3%
Agosto	6.404	3.689	3.993	304	8,2%
Settembre	6.026	4.236	3.447	-789	-18,6%
Ottobre	7.886	4.632	4.382	-250	-5,4%
Novembre	7.902	4.850			
Dicembre	8.269	5.403			
Totale annuo	101.645	65.967			

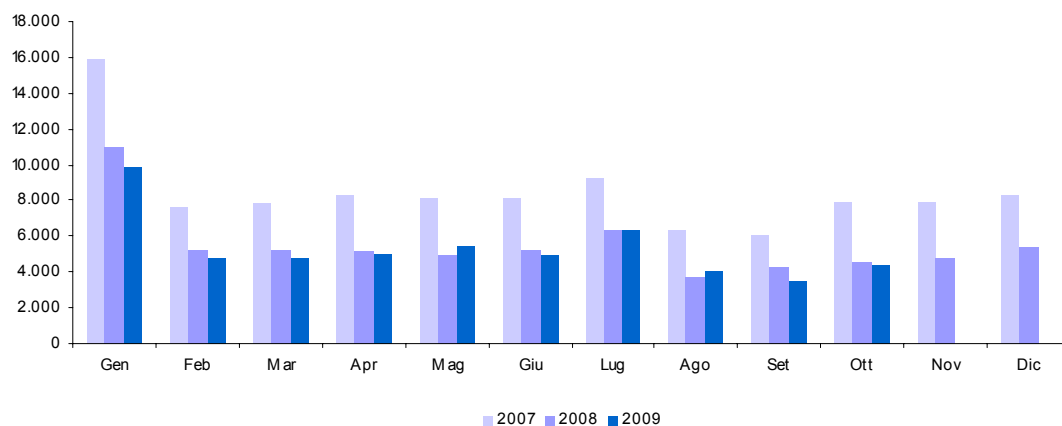

5.b.1. IRE - Ritenute dipendenti settore privato (cap. 1023, art. 3, 17, 18, 21, 25)

Accertamenti (in milioni di euro)	Consuntivo 2007	Preconsuntivo 2008	Preconsuntivo 2009	Variazioni assolute 2008-2009	Variazioni % 2008-2009
Totale Gennaio - Ottobre	51.400	55.643	52.991	-2.652	-4,8%
Gennaio	9.396	10.481	9.862	-619	-5,9%
Febbraio	4.579	5.244	4.803	-441	-8,4%
Marzo	4.618	5.215	4.785	-430	-8,2%
Aprile	4.798	5.166	4.981	-185	-3,6%
Maggio	4.892	5.375	5.504	129	2,4%
Giugno	4.930	5.279	4.920	-359	-6,8%
Luglio	6.026	6.346	6.353	7	0,1%
Agosto	3.565	3.682	3.982	300	8,1%
Settembre	4.063	4.232	3.428	-804	-19,0%
Ottobre	4.533	4.623	4.373	-250	-5,4%
Novembre	4.601	4.808			
Dicembre	4.798	5.396			
Totale annuo	60.799	65.847			

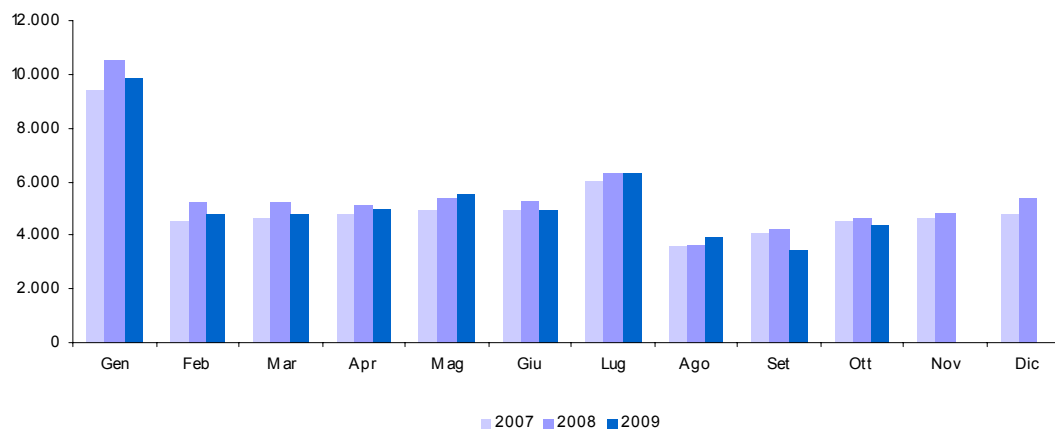

5.b.2. IRE - Ritenute dipendenti settore pubblico (cap. 1023, art. 2, 3, 15)

Accertamenti (in milioni di euro)	Consuntivo 2007	Preconsuntivo 2008	Preconsuntivo 2009	Variazioni assolute 2008-2009	Variazioni % 2008-2009
Totale Gennaio - Ottobre	41.816	44.838	47.103	2.265	5,1%
Gennaio	7.352	7.692	8.237	545	7,1%
Febbraio	3.828	4.646	4.536	-110	-2,4%
Marzo	3.936	4.371	4.890	519	11,9%
Aprile	4.268	4.501	4.166	-335	-7,4%
Maggio	4.016	3.950	4.723	773	19,6%
Giugno	3.920	4.521	4.554	33	0,7%
Luglio	3.752	4.081	4.407	326	8,0%
Agosto	3.429	3.799	4.117	318	8,4%
Settembre	2.752	2.846	2.647	-199	-7,0%
Ottobre	4.563	4.431	4.826	395	8,9%
Novembre	4.188	4.483			
Dicembre	5.669	6.401			
Totale annuo	51.673	55.722			

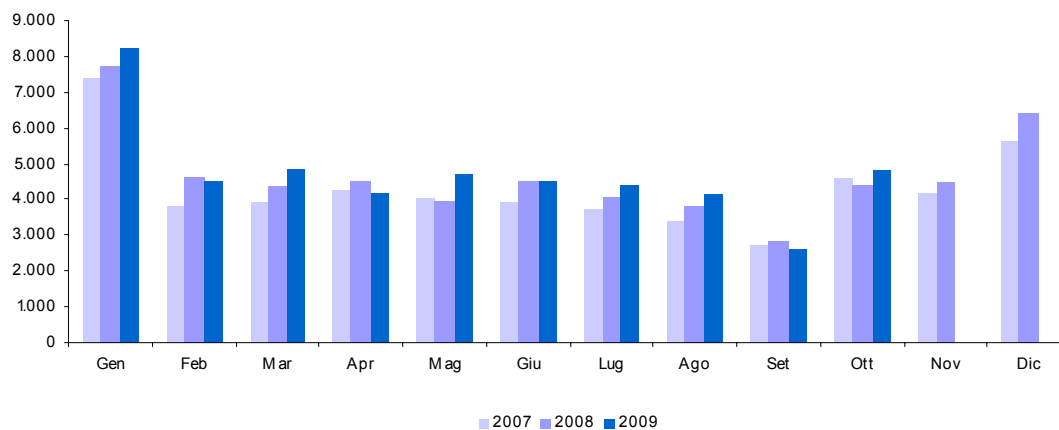

5.c. IRE - Ritenute lavoratori autonomi (cap. 1023, art. 4)

Accertamenti (in milioni di euro)	Consuntivo 2007	Preconsuntivo 2008	Preconsuntivo 2009	Variazioni assolute 2008-2009	Variazioni % 2008-2009
Totale Gennaio - Ottobre	10.897	11.465	11.158	-307	-2,7%
Gennaio	1.338	1.368	1.376	8	0,6%
Febbraio	1.029	1.122	1.063	-59	-5,3%
Marzo	1.118	1.194	1.156	-38	-3,2%
Aprile	1.060	1.111	1.127	16	1,4%
Maggio	1.058	1.219	1.138	-81	-6,6%
Giugno	1.134	1.179	1.091	-88	-7,5%
Luglio	1.031	1.125	1.119	-6	-0,5%
Agosto	1.223	1.307	1.325	18	1,4%
Settembre	877	860	819	-41	-4,8%
Ottobre	1.029	980	944	-36	-3,7%
Novembre	1.101	1.149			
Dicembre	1.223	1.283			
Totale annuo	13.221	13.897			

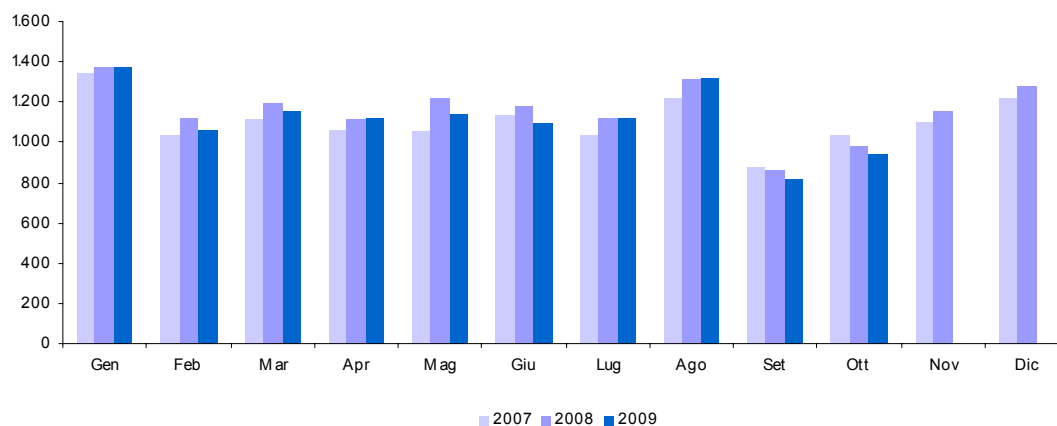

5.d. IRE - Saldo (cap. 1023, art. 9, 11, 13, 16, 19, 26)

Accertamenti (in milioni di euro)	Consuntivo 2007	Preconsuntivo 2008	Preconsuntivo 2009	Variazioni assolute 2008-2009	Variazioni % 2008-2009
Totale Gennaio - Ottobre	6.868	6.949	5.243	-1.706	-24,6%
Gennaio	22	15	16	1	6,7%
Febbraio	10	12	15	3	25,0%
Marzo	9	15	16	1	6,7%
Aprile	16	11	12	1	9,1%
Maggio	22	20	20		
Giugno	1.670	1.751	933	-818	-46,7%
Luglio	1.814	2.612	1.617	-995	-38,1%
Agosto	1.791	745	1.441	696	93,4%
Settembre	574	1.053	710	-343	-32,6%
Ottobre	940	715	463	-252	-35,2%
Novembre	429	318			
Dicembre	64	132			
Totale annuo	7.361	7.399			

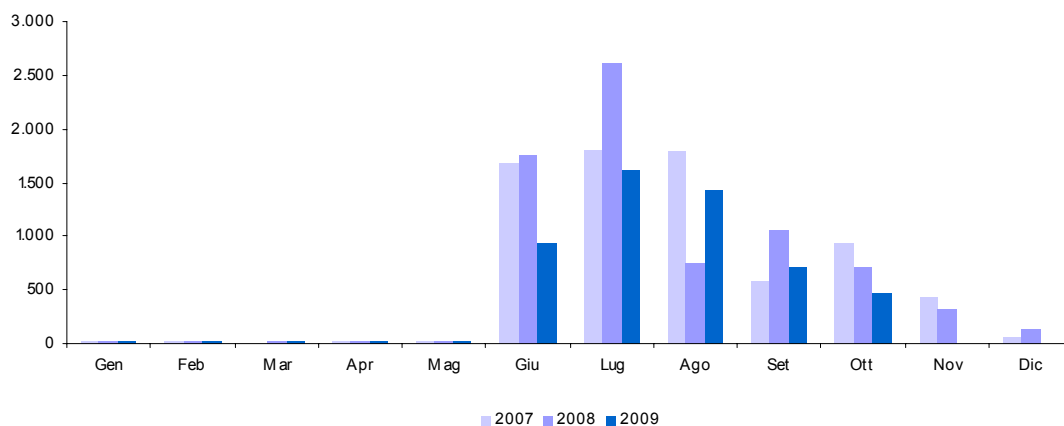

5.e. IRE - Acconto (cap. 1023, art. 10, 12, 14, 20, 23, 27)

Accertamenti (in milioni di euro)	Consuntivo 2007	Preconsuntivo 2008	Preconsuntivo 2009	Variazioni assolute 2008-2009	Variazioni % 2008-2009
Totale Gennaio - Ottobre	8.579	9.029	8.272	-757	-8,4%
Gennaio	85	97	110	13	13,4%
Febbraio	59	77	57	-20	-26,0%
Marzo	14	44	61	17	38,6%
Aprile	62	41	49	8	19,5%
Maggio	65	42	64	22	52,4%
Giugno	2.490	2.849	1.779	-1.070	-37,6%
Luglio	2.462	3.584	2.924	-660	-18,4%
Agosto	1.909	645	2.043	1.398	216,7%
Settembre	530	989	731	-258	-26,1%
Ottobre	903	661	454	-207	-31,3%
Novembre	10.914	3.378			
Dicembre	607	8.113			
Totale annuo	20.100	20.520			

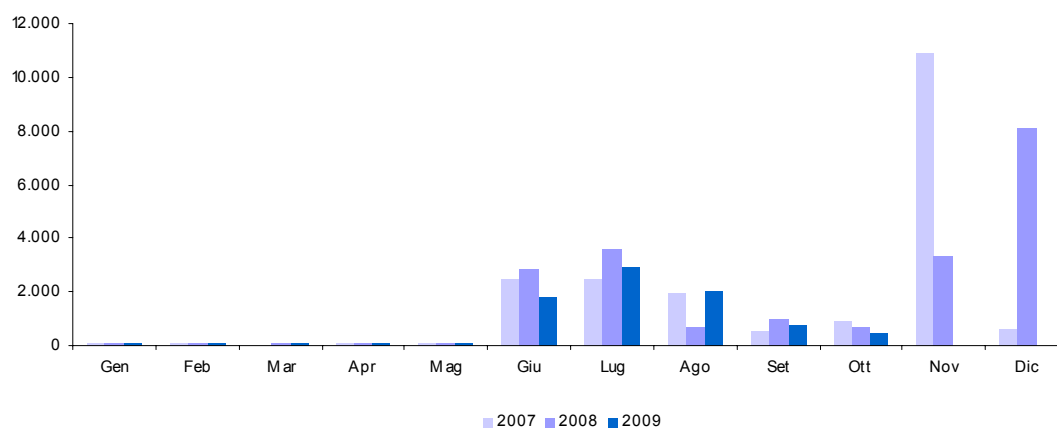

6. IRES (cap. 1024)

Accertamenti (in milioni di euro)	Consuntivo 2007	Preconsuntivo 2008	Preconsuntivo 2009	Variazioni assolute 2008-2009	Variazioni % 2008-2009
Totale Gennaio - Ottobre	29.143	27.625	22.052	-5.573	-20,2%
Gennaio	231	269	235	-34	-12,6%
Febbraio	591	911	188	-723	-79,4%
Marzo	224	358	930	572	159,8%
Aprile	157	185	261	76	41,1%
Maggio	427	381	264	-117	-30,7%
Giugno	15.594	12.542	9.784	-2.758	-22,0%
Luglio	5.389	7.209	6.489	-720	-10,0%
Agosto	2.459	1.759	1.880	121	6,9%
Settembre	2.458	2.557	1.256	-1.301	-50,9%
Ottobre	1.613	1.454	765	-689	-47,4%
Novembre	21.086	2.544			
Dicembre	478	17.511			
Totale annuo	50.707	47.680			

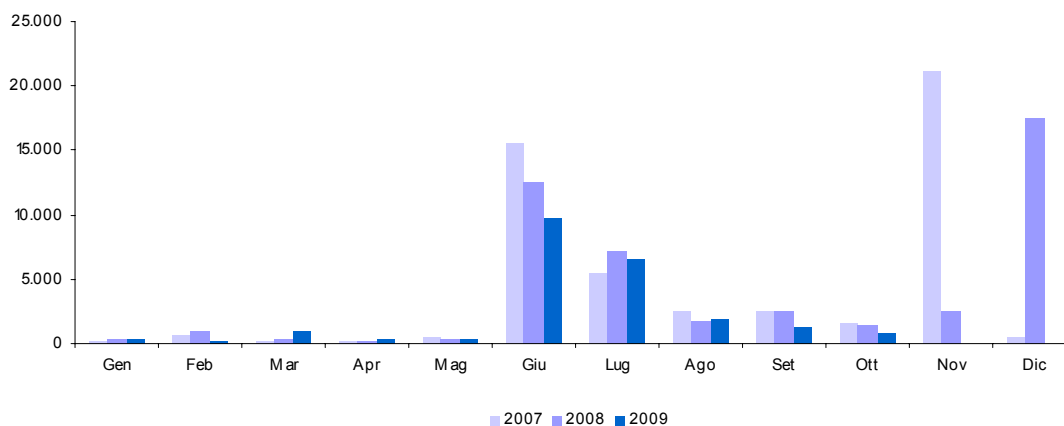

6.a. IRES - Saldo (cap. 1024, art. 2)

Accertamenti (in milioni di euro)	Consuntivo 2007	Preconsuntivo 2008	Preconsuntivo 2009	Variazioni assolute 2008-2009	Variazioni % 2008-2009
Totale Gennaio - Ottobre	12.589	11.449	9.681	-1.768	-15,4%
Gennaio	77	96	95	-1	-1,0%
Febbraio	79	75	61	-14	-18,7%
Marzo	81	154	163	9	5,8%
Aprile	76	70	124	54	77,1%
Maggio	73	106	77	-29	-27,4%
Giugno	6.460	4.940	4.107	-833	-16,9%
Luglio	2.479	3.203	3.203		
Agosto	1.187	822	789	-33	-4,0%
Settembre	1.294	1.302	641	-661	-50,8%
Ottobre	783	681	421	-260	-38,2%
Novembre	559	500			
Dicembre	194	322			
Totale annuo	13.342	12.271			

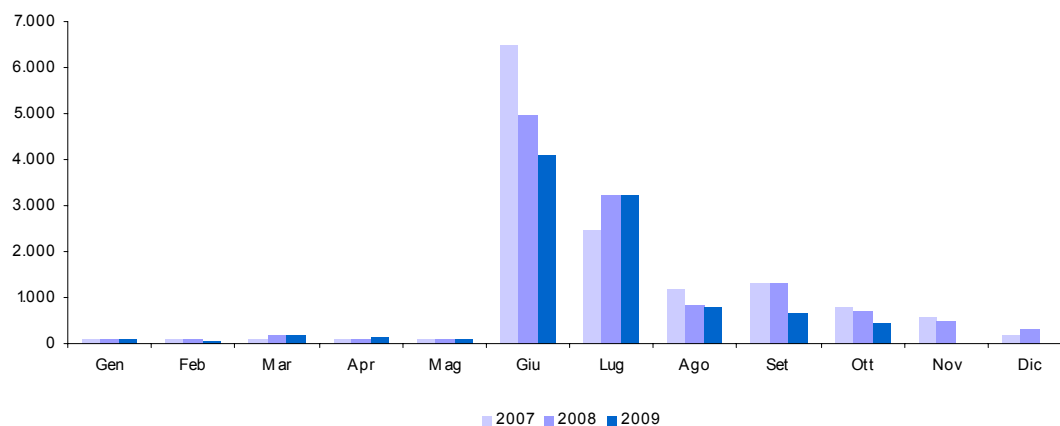

6.b. IRES - Acconto (cap. 1024, art. 8)

Accertamenti (in milioni di euro)	Consuntivo 2007	Preconsuntivo 2008	Preconsuntivo 2009	Variazioni assolute 2008-2009	Variazioni % 2008-2009
Totale Gennaio - Ottobre	16.554	16.176	12.371	-3.805	-23,5%
Gennaio	154	173	140	-33	-19,1%
Febbraio	512	836	127	-709	-84,8%
Marzo	143	204	767	563	276,0%
Aprile	81	115	137	22	19,1%
Maggio	354	275	187	-88	-32,0%
Giugno	9.134	7.602	5.677	-1.925	-25,3%
Luglio	2.910	4.006	3.286	-720	-18,0%
Agosto	1.272	937	1.091	154	16,4%
Settembre	1.164	1.255	615	-640	-51,0%
Ottobre	830	773	344	-429	-55,5%
Novembre	20.527	2.044			
Dicembre	284	17.189			
Totale annuo	37.365	35.409			

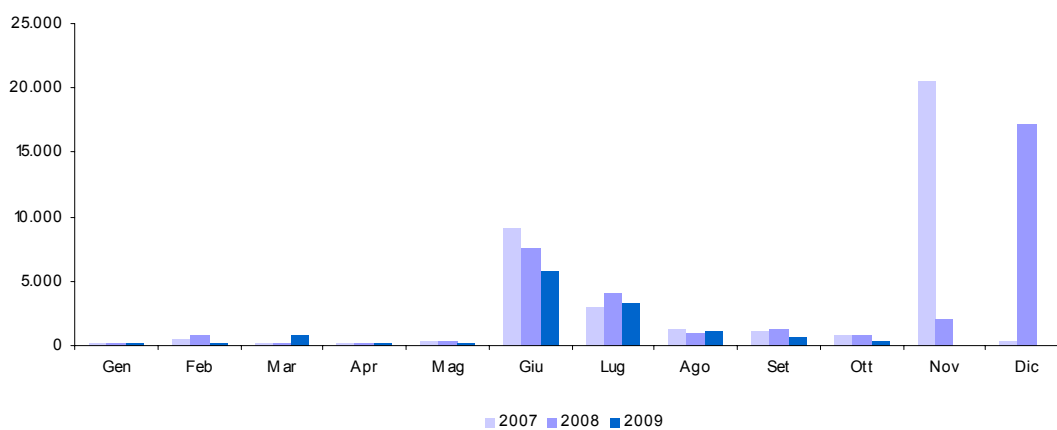

7. Autoliquidazione totale (IRE saldo e acconto, IRES saldo e acconto)

Accertamenti (in milioni di euro)	Consuntivo 2007	Preconsuntivo 2008	Preconsuntivo 2009	Variazioni assolute 2008-2009	Variazioni % 2008-2009
Totale Gennaio - Ottobre	44.590	43.603	35.567	-8.036	-18,4%
Gennaio	338	381	361	-20	-5,2%
Febbraio	660	1.000	260	-740	-74,0%
Marzo	247	417	1.007	590	141,5%
Aprile	235	237	322	85	35,9%
Maggio	514	443	348	-95	-21,4%
Giugno	19.754	17.142	12.496	-4.646	-27,1%
Luglio	9.665	13.405	11.030	-2.375	-17,7%
Agosto	6.159	3.149	5.364	2.215	70,3%
Settembre	3.562	4.599	2.697	-1.902	-41,4%
Ottobre	3.456	2.830	1.682	-1.148	-40,6%
Novembre	32.429	6.240			
Dicembre	1.149	25.756			
Totale annuo	78.168	75.599			

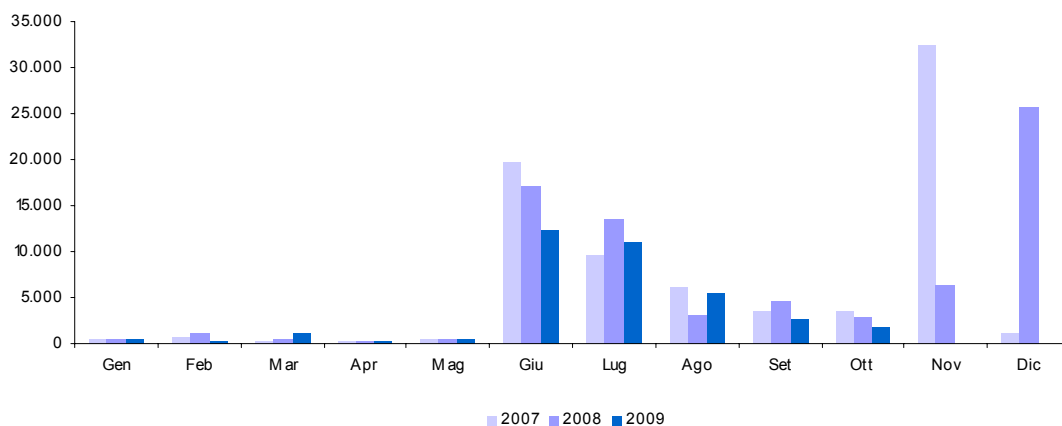

**8. Imposta sostitutiva delle imposte sui redditi
nonché ritenute sugli interessi e gli altri redditi di capitale (cap. 1026)**

<i>Accertamenti (in milioni di euro)</i>	<i>Consuntivo 2007</i>	<i>Preconsuntivo 2008</i>	<i>Preconsuntivo 2009</i>	<i>Variazioni assolute 2008-2009</i>	<i>Variazioni % 2008-2009</i>
Totale Gennaio - Ottobre	9.759	11.286	11.599	313	2,8%
Gennaio	351	401	498	97	24,2%
Febbraio	1.113	1.675	1.539	-136	-8,1%
Marzo	371	392	453	61	15,6%
Aprile	1.706	894	1.697	803	89,8%
Maggio	608	574	460	-114	-19,9%
Giugno	2.563	3.487	2.963	-524	-15,0%
Luglio	754	666	662	-4	-0,6%
Agosto	351	420	310	-110	-26,2%
Settembre	332	376	335	-41	-10,9%
Ottobre	1.610	2.401	2.682	281	11,7%
Novembre	547	452			
Dicembre	580	558			
Totale annuo	10.886	12.296			

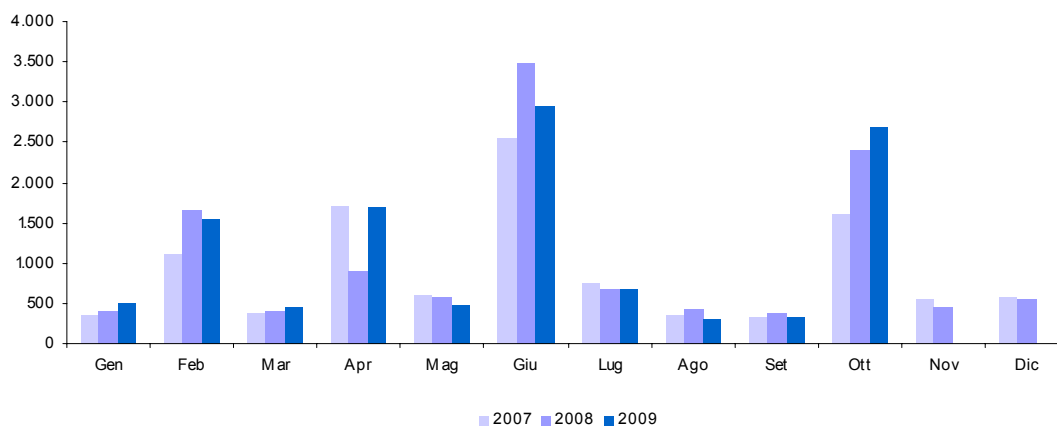

8.a. Sostitutiva - Ritenuta interessi banche (cap. 1026, art. 5)

Accertamenti (in milioni di euro)	Consuntivo 2007	Preconsuntivo 2008	Preconsuntivo 2009	Variazioni assolute 2008-2009	Variazioni % 2008-2009
Totale Gennaio - Ottobre	4.450	5.045	6.493	1.448	28,7%
Gennaio	1	1	1		
Febbraio	719	1.226	1.104	-122	-10,0%
Marzo	9	2	2		
Aprile	1.268	272	1.019	747	274,6%
Maggio		1	1		
Giugno	1.211	1.767	2.164	397	22,5%
Luglio	5	3	1	-2	-66,7%
Agosto	10	1	4	3	300,0%
Settembre					
Ottobre	1.227	1.772	2.197	425	24,0%
Novembre	13	3			
Dicembre	1	1			
Totale annuo	4.464	5.049			

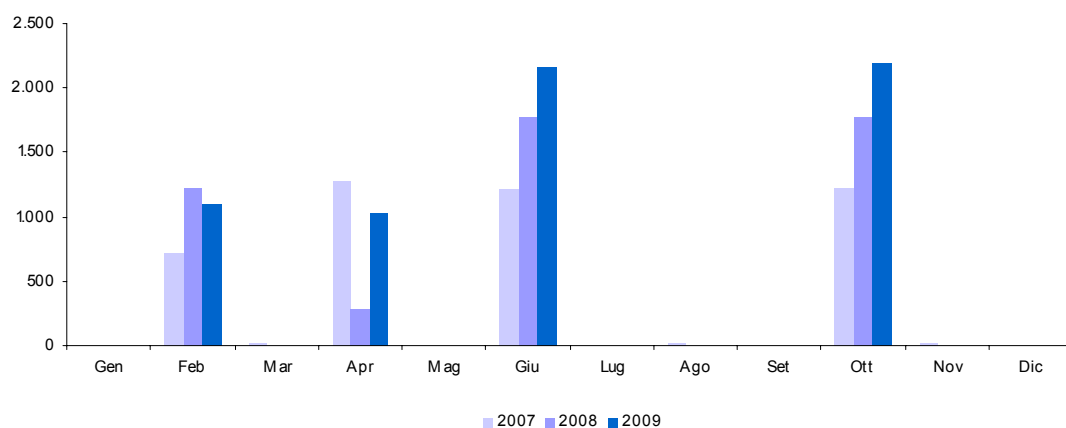

8.b. Sostitutiva - Ritenuta interessi obbligazioni (cap. 1026, art. 23)

Accertamenti (in milioni di euro)	Consuntivo 2007	Preconsuntivo 2008	Preconsuntivo 2009	Variazioni assolute 2008-2009	Variazioni % 2008-2009
Totale Gennaio - Ottobre	4.333	5.259	4.205	-1.054	-20,0%
Gennaio	239	272	371	99	36,4%
Febbraio	304	342	335	-7	-2,0%
Marzo	294	330	413	83	25,2%
Aprile	285	462	518	56	12,1%
Maggio	524	529	424	-105	-19,8%
Giugno	1.269	1.639	741	-898	-54,8%
Luglio	568	493	467	-26	-5,3%
Agosto	270	331	246	-85	-25,7%
Settembre	274	322	293	-29	-9,0%
Ottobre	306	539	397	-142	-26,3%
Novembre	456	381			
Dicembre	413	431			
Totale annuo	5.202	6.071			

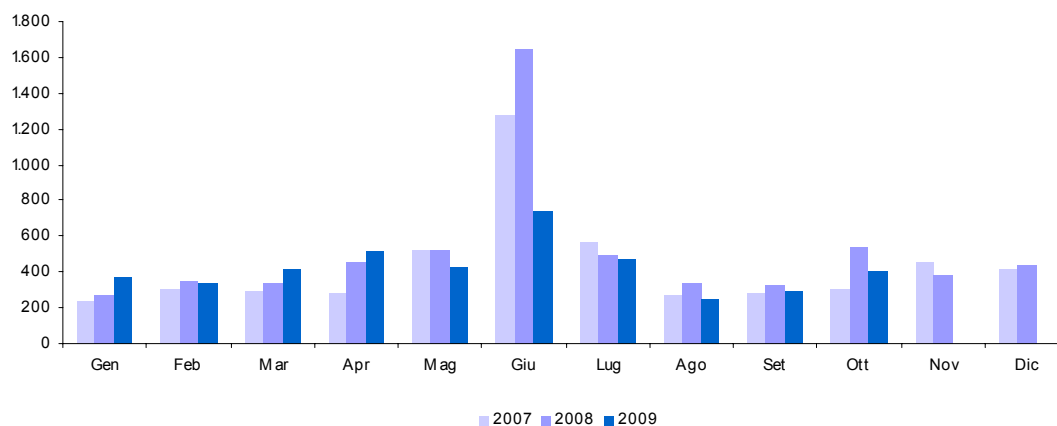

9. Sostitutiva sulla rivalutazione dei beni aziendali e sullo smobilizzo dei fondi in sospensione d'imposta (cap. 1033)

<i>Accertamenti (in milioni di euro)</i>	<i>Consuntivo 2007</i>	<i>Preconsuntivo 2008</i>	<i>Preconsuntivo 2009</i>	<i>Variazioni assolute 2008-2009</i>	<i>Variazioni % 2008-2009</i>
Totale Gennaio - Ottobre	282	225	3	-222	-98,7%
Gennaio	12				
Febbraio	10	1	1		
Marzo	21				
Aprile	7				
Maggio	2	2		-2	-100,0%
Giugno	111	114	1	-113	-99,1%
Luglio	37	40	1	-39	-97,5%
Agosto	9	1		-1	-100,0%
Settembre	71	67		-67	-100,0%
Ottobre	2				
Novembre		1			
Dicembre	2	1			
Totale annuo	284	227			

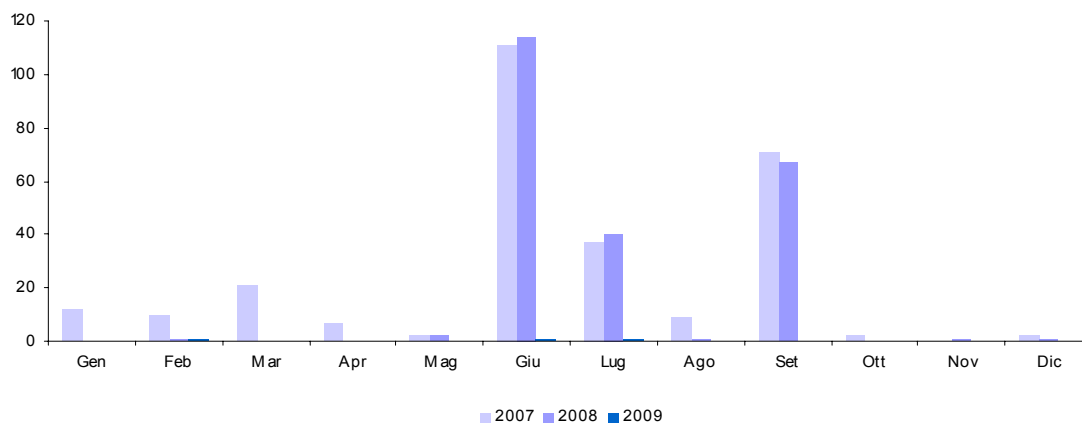

10. Imposta sulle riserve matematiche dei rami vita delle imprese assicurative (cap. 1148)

<i>Accertamenti (in milioni di euro)</i>	<i>Consuntivo 2007</i>	<i>Preconsuntivo 2008</i>	<i>Preconsuntivo 2009</i>	<i>Variazioni assolute 2008-2009</i>	<i>Variazioni % 2008-2009</i>
Totale Gennaio - Ottobre	1.105	1.091	1.108	17	1,6%
Gennaio					
Febbraio			4	4	100,0%
Marzo					
Aprile					
Maggio		5	4	-1	-20,0%
Giugno	1.099	1.080	1.091	11	1,0%
Luglio	5	5		-5	-100,0%
Agosto	1		4	4	100,0%
Settembre					
Ottobre		1	5	4	400,0%
Novembre		1			
Dicembre		176			
Totale annuo		1.268			

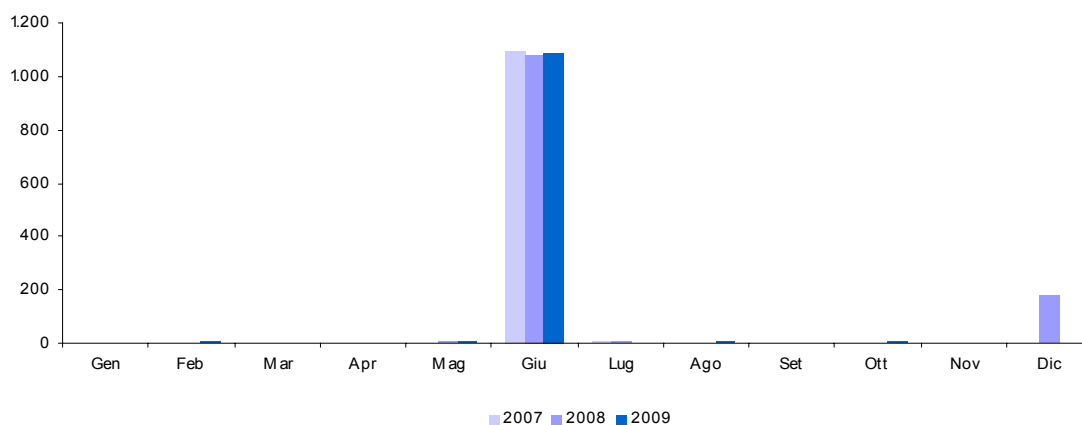

11. Imposte sostitutive sui redditi da capitale e sulle plusvalenze (cap. 1034)

<i>Accertamenti (in milioni di euro)</i>	<i>Consuntivo 2007</i>	<i>Preconsuntivo 2008</i>	<i>Preconsuntivo 2009</i>	<i>Variazioni assolute 2008-2009</i>	<i>Variazioni % 2008-2009</i>
Totale Gennaio - Ottobre	1.632	928	541	-387	-41,7%
Gennaio	90	58	24	-34	-58,6%
Febbraio	685	336	155	-181	-53,9%
Marzo	76	38	20	-18	-47,4%
Aprile	75	19	38	19	100,0%
Maggio	74	21	11	-10	-47,6%
Giugno	236	265	69	-196	-74,0%
Luglio	136	96	70	-26	-27,1%
Agosto	108	35	41	6	17,1%
Settembre	82	31	31		
Ottobre	70	29	82	53	182,8%
Novembre	33	33			
Dicembre	138	36			
Totale annuo	1.803	997			

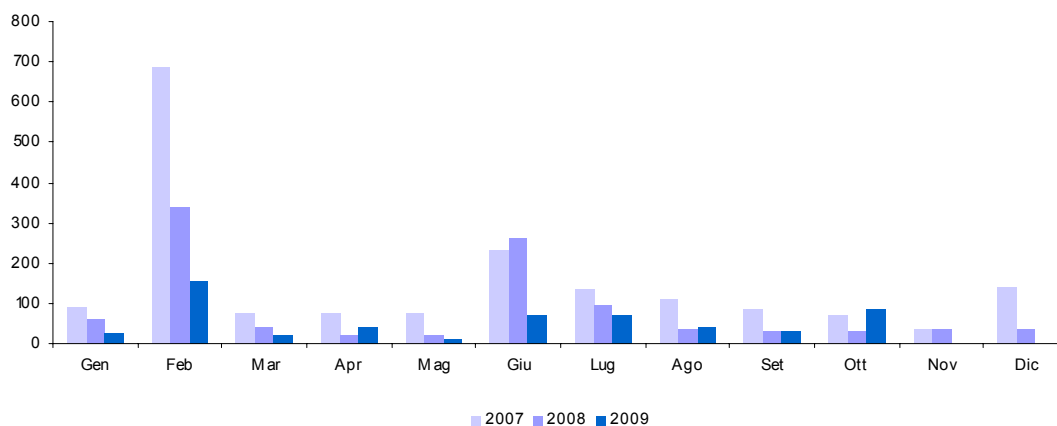

13. Registro (cap. 1201)

<i>Accertamenti (in milioni di euro)</i>	<i>Consuntivo 2007</i>	<i>Preconsuntivo 2008</i>	<i>Preconsuntivo 2009</i>	<i>Variazioni assolute 2008-2009</i>	<i>Variazioni % 2008-2009</i>
Totale Gennaio - Ottobre	4.657	4.362	3.790	-572	-13,1%
Gennaio	528	509	370	-139	-27,3%
Febbraio	491	477	469	-8	-1,7%
Marzo	481	457	344	-113	-24,7%
Aprile	436	445	405	-40	-9,0%
Maggio	498	445	379	-66	-14,8%
Giugno	497	437	399	-38	-8,7%
Luglio	571	539	483	-56	-10,4%
Agosto	458	385	346	-39	-10,1%
Settembre	215	226	210	-16	-7,1%
Ottobre	482	442	385	-57	-12,9%
Novembre	452	390			
Dicembre	653	686			
Totale annuo	5.762	5.438			

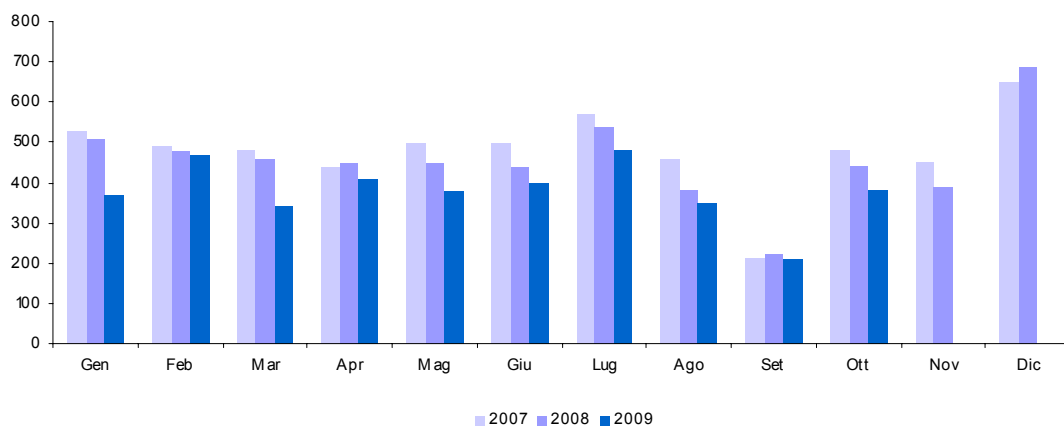

14. IVA (cap. 1203)

<i>Accertamenti (in milioni di euro)</i>	<i>Consuntivo 2007</i>	<i>Preconsuntivo 2008</i>	<i>Preconsuntivo 2009</i>	<i>Variazioni assolute 2008-2009</i>	<i>Variazioni % 2008-2009</i>
Totale Gennaio - Ottobre	90.442	90.628	82.749	-7.879	-8,7%
Gennaio	5.197	5.351	4.634	-717	-13,4%
Febbraio	7.665	7.912	7.339	-573	-7,2%
Marzo	9.307	9.518	8.398	-1.120	-11,8%
Aprile	8.515	8.357	7.587	-770	-9,2%
Maggio	12.598	12.766	11.543	-1.223	-9,6%
Giugno	8.445	8.914	7.591	-1.323	-14,8%
Luglio	9.154	9.330	8.237	-1.093	-11,7%
Agosto	14.751	13.608	13.125	-483	-3,5%
Settembre	6.355	6.432	6.100	-332	-5,2%
Ottobre	8.455	8.440	8.195	-245	-2,9%
Novembre	13.405	12.698			
Dicembre	16.856	15.486			
Totale annuo	120.703	118.812			

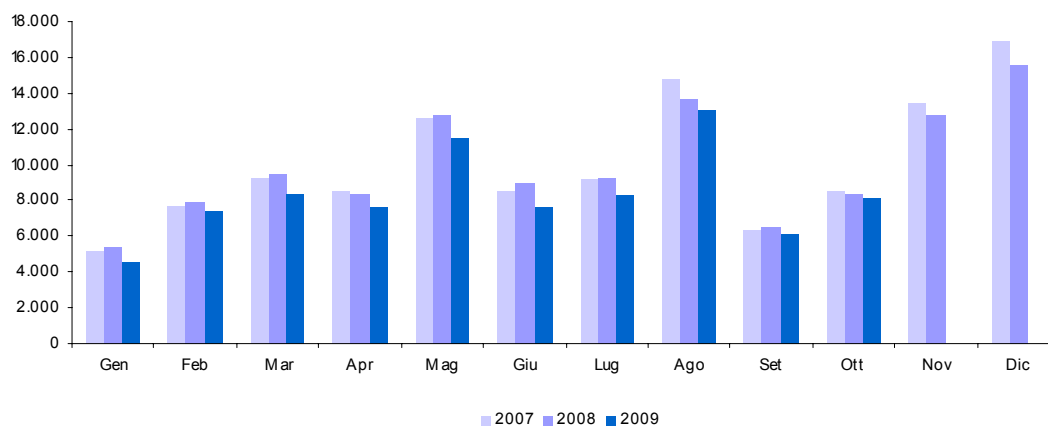

14.a. IVA - Scambi interni (cap. 1203, art. 1)

Accertamenti (in milioni di euro)	Consuntivo 2007	Preconsuntivo 2008	Preconsuntivo 2009	Variazioni assolute 2008-2009	Variazioni % 2008-2009
Totale Gennaio - Ottobre	78.549	77.293	73.659	-3.634	-4,7%
Gennaio	4.040	3.913	3.753	-160	-4,1%
Febbraio	6.578	6.692	6.523	-169	-2,5%
Marzo	8.123	8.296	7.499	-797	-9,6%
Aprile	7.459	7.052	6.682	-370	-5,2%
Maggio	11.394	11.481	10.696	-785	-6,8%
Giugno	7.255	7.575	6.653	-922	-12,2%
Luglio	7.849	7.681	7.231	-450	-5,9%
Agosto	13.592	12.431	12.309	-122	-1,0%
Settembre	5.127	4.973	5.096	123	2,5%
Ottobre	7.132	7.199	7.217	18	0,3%
Novembre	12.111	11.639			
Dicembre	15.651	14.506			
Totale annuo	106.311	103.438			

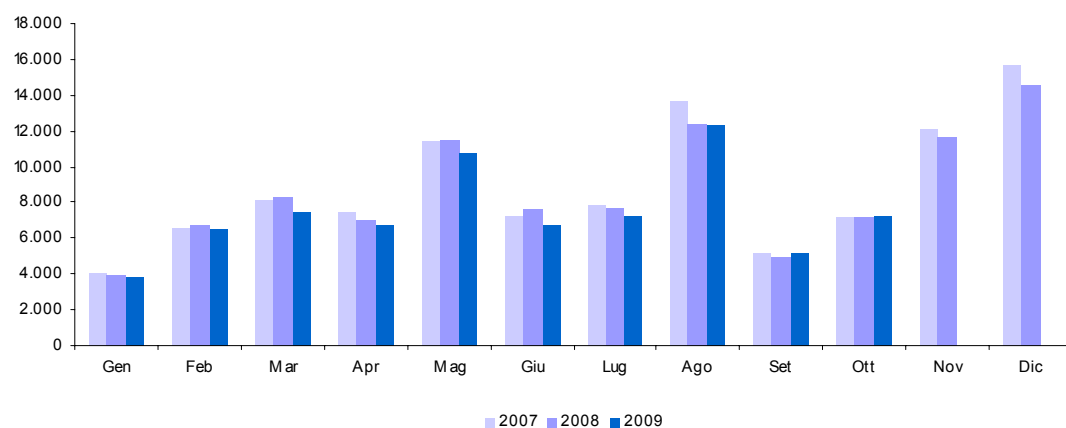

14.b. IVA - Importazioni (cap. 1203, art. 2)

Accertamenti (in milioni di euro)	Consuntivo 2007	Preconsuntivo 2008	Preconsuntivo 2009	Variazioni assolute 2008-2009	Variazioni % 2008-2009
Totale Gennaio - Ottobre	11.893	13.335	9.090	-4.245	-31,8%
Gennaio	1.157	1.438	881	-557	-38,7%
Febbraio	1.087	1.220	816	-404	-33,1%
Marzo	1.184	1.222	899	-323	-26,4%
Aprile	1.056	1.305	905	-400	-30,7%
Maggio	1.204	1.285	847	-438	-34,1%
Giugno	1.190	1.339	938	-401	-29,9%
Luglio	1.305	1.649	1.006	-643	-39,0%
Agosto	1.159	1.177	816	-361	-30,7%
Settembre	1.228	1.459	1.004	-455	-31,2%
Ottobre	1.323	1.241	978	-263	-21,2%
Novembre	1.294	1.059			
Dicembre	1.205	980			
Totale annuo	14.392	15.374			

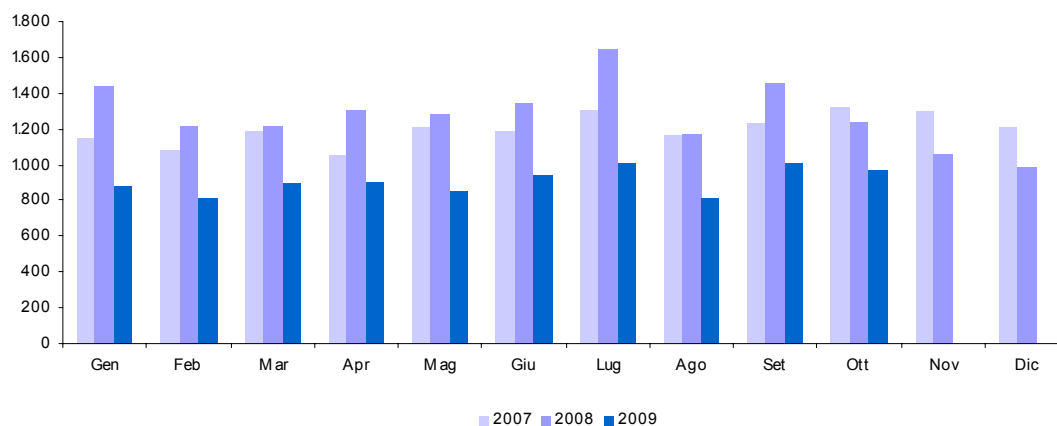

15. Bollo (cap. 1205)

<i>Accertamenti (in milioni di euro)</i>	<i>Consuntivo 2007</i>	<i>Preconsuntivo 2008</i>	<i>Preconsuntivo 2009</i>	<i>Variazioni assolute 2008-2009</i>	<i>Variazioni % 2008-2009</i>
Totale Gennaio - Ottobre	2.812	2.779	2.706	-73	-2,6%
Gennaio	577	559	519	-40	-7,2%
Febbraio	186	220	196	-24	-10,9%
Marzo	357	334	285	-49	-14,7%
Aprile	167	178	170	-8	-4,5%
Maggio	273	313	318	5	1,6%
Giugno	216	143	187	44	30,8%
Luglio	308	335	341	6	1,8%
Agosto	140	171	140	-31	-18,1%
Settembre	304	309	342	33	10,7%
Ottobre	284	217	208	-9	-4,1%
Novembre	681	653			
Dicembre	2.091	2.078			
Totale annuo	5.584	5.510			

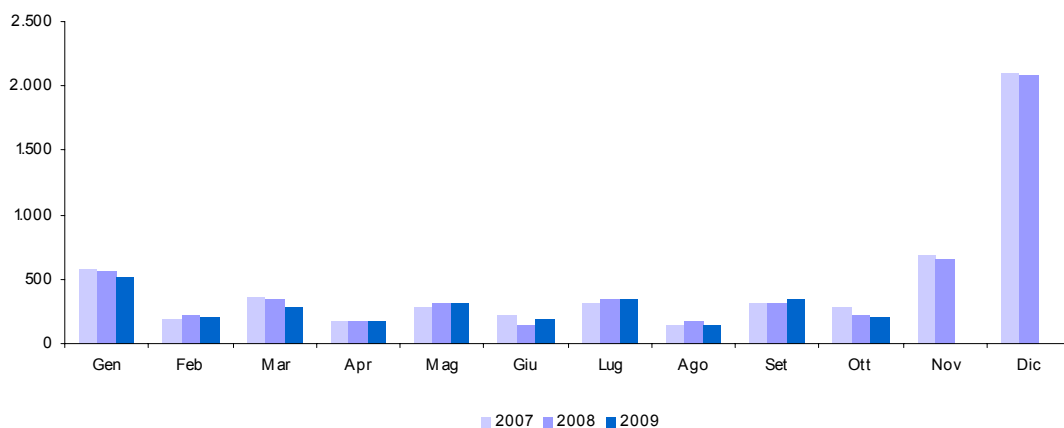

16. Assicurazioni (cap. 1208)

<i>Accertamenti (in milioni di euro)</i>	<i>Consuntivo 2007</i>	<i>Preconsuntivo 2008</i>	<i>Preconsuntivo 2009</i>	<i>Variazioni assolute 2008-2009</i>	<i>Variazioni % 2008-2009</i>
Totale Gennaio - Ottobre	1.999	2.075	2.008	-67	-3,2%
Gennaio	4	6	5	-1	-16,7%
Febbraio	312	343	331	-12	-3,5%
Marzo	81	88	49	-39	-44,3%
Aprile	219	230	198	-32	-13,9%
Maggio	247	253	259	6	2,4%
Giugno	227	244	240	-4	-1,6%
Luglio	226	223	212	-11	-4,9%
Agosto	230	228	240	12	5,3%
Settembre	282	290	299	9	3,1%
Ottobre	171	170	175	5	2,9%
Novembre	182	206			
Dicembre	790	780			
Totale annuo	2.971	3.061			

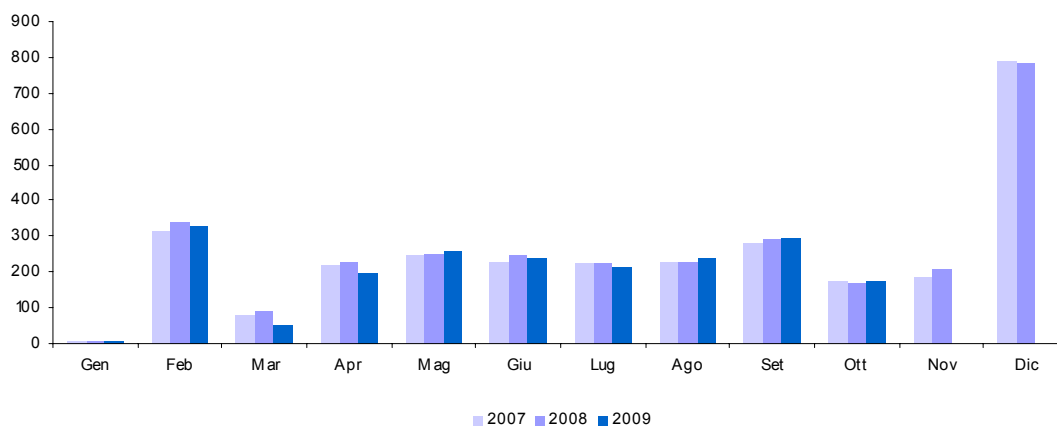

17. Ipotecaria (cap. 1210)

<i>Accertamenti (in milioni di euro)</i>	<i>Consuntivo 2007</i>	<i>Preconsuntivo 2008</i>	<i>Preconsuntivo 2009</i>	<i>Variazioni assolute 2008-2009</i>	<i>Variazioni % 2008-2009</i>
Totale Gennaio - Ottobre	2.040	1.954	1.637	-317	-16,2%
Gennaio	270	242	173	-69	-28,5%
Febbraio	190	207	153	-54	-26,1%
Marzo	209	201	172	-29	-14,4%
Aprile	188	201	180	-21	-10,4%
Maggio	219	193	154	-39	-20,2%
Giugno	203	188	173	-15	-8,0%
Luglio	245	248	223	-25	-10,1%
Agosto	207	182	152	-30	-16,5%
Settembre	91	95	89	-6	-6,3%
Ottobre	218	197	168	-29	-14,7%
Novembre	198	171			
Dicembre	306	317			
Totale annuo	2.544	2.442			

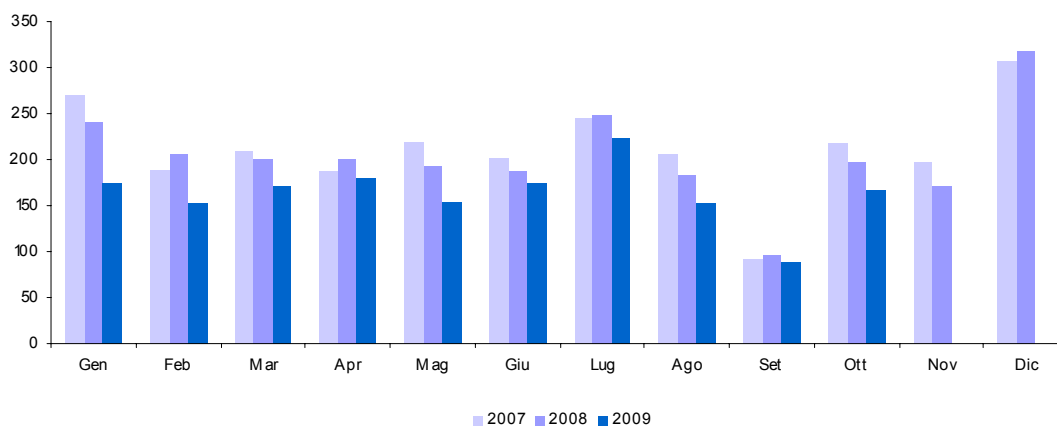

18. Canoni di abbonamento radio e TV (cap. 1216)

<i>Accertamenti (in milioni di euro)</i>	<i>Consuntivo 2007</i>	<i>Preconsuntivo 2008</i>	<i>Preconsuntivo 2009</i>	<i>Variazioni assolute 2008-2009</i>	<i>Variazioni % 2008-2009</i>
Totale Gennaio - Ottobre	1.575	1.605	1.617	12	0,7%
Gennaio			1	1	100,0%
Febbraio	896	1.446	1.465	19	1,3%
Marzo	534	1	55	54	5400,0%
Aprile	50	85	22	-63	-74,1%
Maggio	22	14		-14	-100,0%
Giugno	15	1	40	39	3900,0%
Luglio	29	20	20		
Agosto		13	9	-4	-30,8%
Settembre	14	6	4	-2	-33,3%
Ottobre	15	19	1	-18	-94,7%
Novembre	1	7			
Dicembre	16	6			
Totale annuo	1.592	1.618			

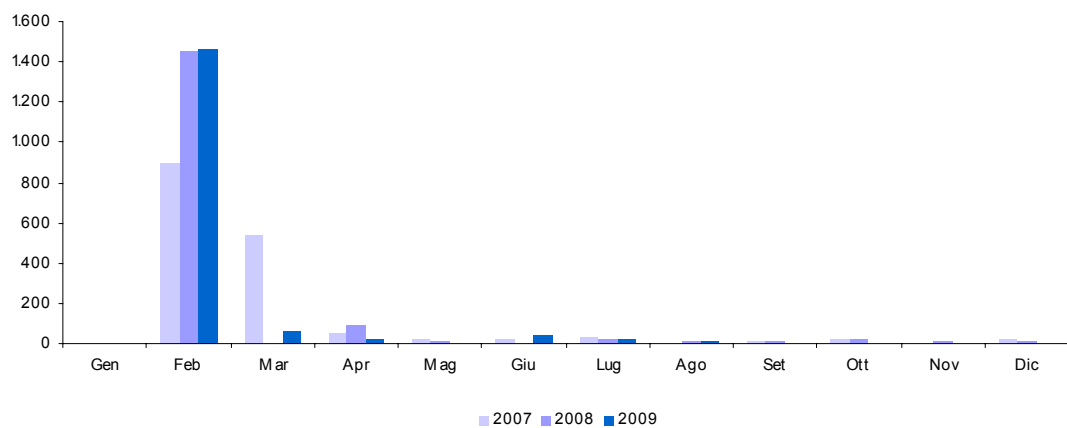

19. Concessioni governative (cap. 1217)

<i>Accertamenti (in milioni di euro)</i>	<i>Consuntivo 2007</i>	<i>Preconsuntivo 2008</i>	<i>Preconsuntivo 2009</i>	<i>Variazioni assolute 2008-2009</i>	<i>Variazioni % 2008-2009</i>
Totale Gennaio - Ottobre	1.316	1.327	1.369	42	3,2%
Gennaio	121	132	79	-53	-40,2%
Febbraio	121	117	158	41	35,0%
Marzo	307	359	391	32	8,9%
Aprile	115	82	79	-3	-3,7%
Maggio	105	67	60	-7	-10,4%
Giugno	77	121	130	9	7,4%
Luglio	115	150	137	-13	-8,7%
Agosto	88	79	93	14	17,7%
Settembre	109	166	163	-3	-1,8%
Ottobre	158	54	79	25	46,3%
Novembre	118	116			
Dicembre	109	134			
Totale annuo	1.543	1.577			

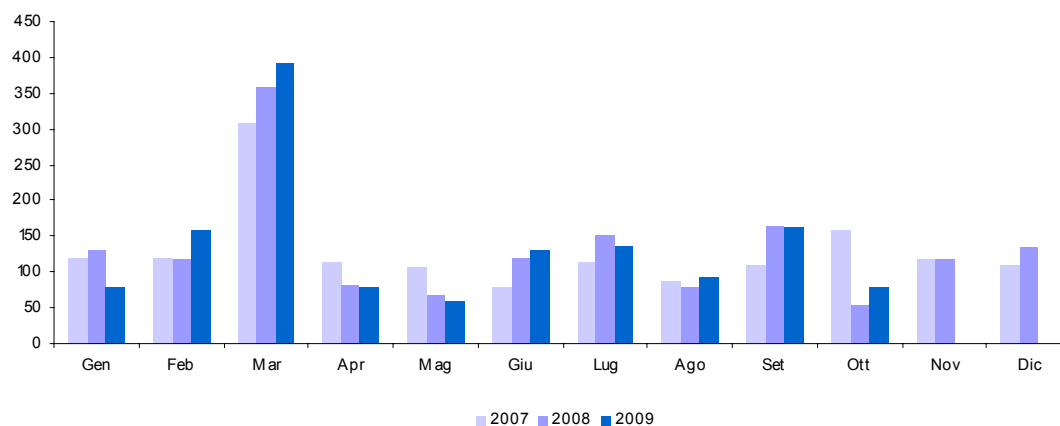

20. Tasse automobilistiche (cap. 1218)

<i>Accertamenti (in milioni di euro)</i>	<i>Consuntivo 2007</i>	<i>Preconsuntivo 2008</i>	<i>Preconsuntivo 2009</i>	<i>Variazioni assolute 2008-2009</i>	<i>Variazioni % 2008-2009</i>
Totale Gennaio - Ottobre	516	539	514	-25	-4,6%
Gennaio	23	26	29	3	11,5%
Febbraio	63	72	64	-8	-11,1%
Marzo	20	23	136	113	491,3%
Aprile	8	136	41	-95	-69,9%
Maggio	17	37	21	-16	-43,2%
Giugno	40	41	36	-5	-12,2%
Luglio	12	69	89	20	29,0%
Agosto	11	29	14	-15	-51,7%
Settembre	23	23	44	21	91,3%
Ottobre	299	83	40	-43	-51,8%
Novembre	17	23			
Dicembre	102	45			
Totale annuo	635	607			

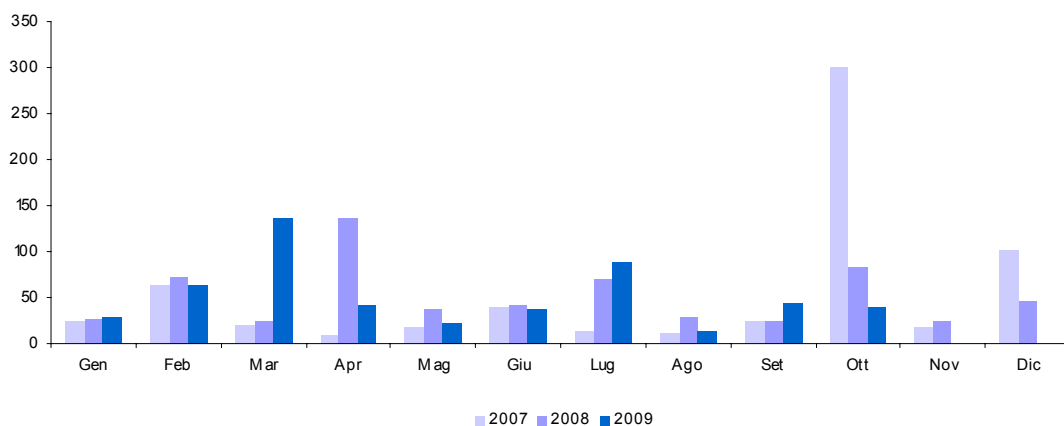

21. Imposta sugli spettacoli e sul gioco nelle case da gioco (cap. 1230)

<i>Accertamenti (in milioni di euro)</i>	<i>Consuntivo 2007</i>	<i>Preconsuntivo 2008</i>	<i>Preconsuntivo 2009</i>	<i>Variazioni assolute 2008-2009</i>	<i>Variazioni % 2008-2009</i>
Totale Gennaio - Ottobre	68	53	46	-7	-13,2%
Gennaio	3	4	4		
Febbraio	14	5	10	5	100,0%
Marzo	22	18	15	-3	-16,7%
Aprile	5	5	3	-2	-40,0%
Maggio	5	4		-4	-100,0%
Giugno	3	4		-4	-100,0%
Luglio		3	4	1	33,3%
Agosto		4	3	-1	-25,0%
Settembre	14	3	4	1	33,3%
Ottobre	2	3	3		
Novembre	-5	3			
Dicembre	4	15			
Totale annuo	67	71			

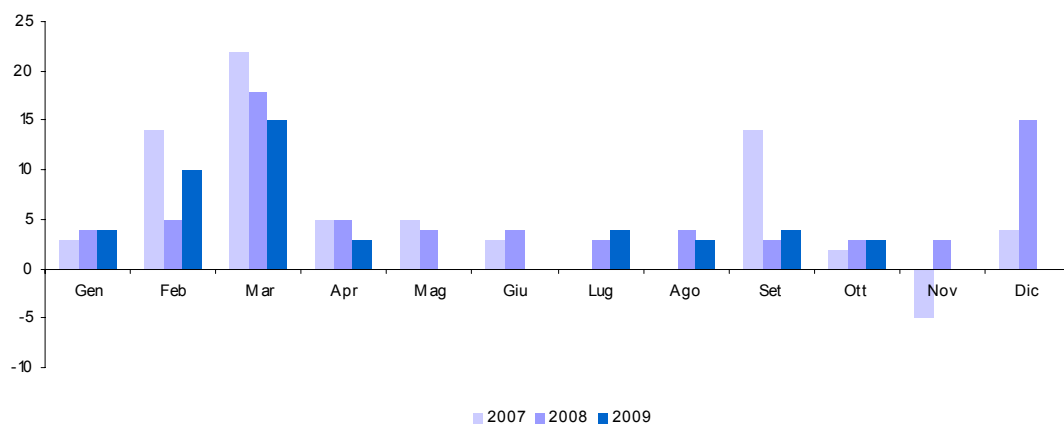

22. Successioni e donazioni (cap. 1239)

<i>Accertamenti (in milioni di euro)</i>	<i>Consuntivo 2007</i>	<i>Preconsuntivo 2008</i>	<i>Preconsuntivo 2009</i>	<i>Variazioni assolute 2008-2009</i>	<i>Variazioni % 2008-2009</i>
Totale Gennaio - Ottobre	87	288	360	72	25,0%
Gennaio	7	20	30	10	50,0%
Febbraio	2	20	35	15	75,0%
Marzo	4	25	35	10	40,0%
Aprile	4	32	43	11	34,4%
Maggio	8	35	38	3	8,6%
Giugno	11	32	43	11	34,4%
Luglio	14	40	40		
Agosto	10	28	28		
Settembre	8	22	31	9	40,9%
Ottobre	19	34	37	3	8,8%
Novembre	20	33			
Dicembre	20	39			
Totale annuo	127	360			

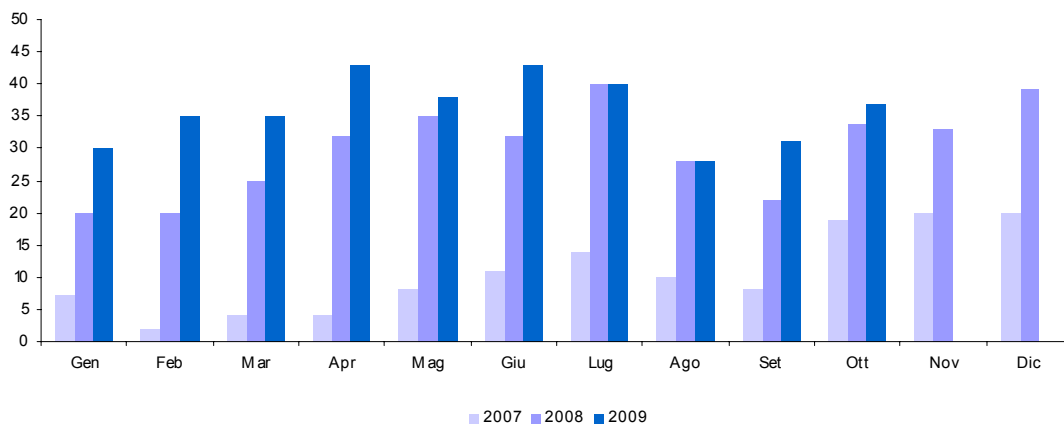

23. Diritti catastali e di scritturato (cap. 1243)

<i>Accertamenti (in milioni di euro)</i>	<i>Consuntivo 2007</i>	<i>Preconsuntivo 2008</i>	<i>Preconsuntivo 2009</i>	<i>Variazioni assolute 2008-2009</i>	<i>Variazioni % 2008-2009</i>
Totale Gennaio - Ottobre	958	903	756	-147	-16,3%
Gennaio	118	109	77	-32	-29,4%
Febbraio	91	93	74	-19	-20,4%
Marzo	99	93	78	-15	-16,1%
Aprile	88	94	84	-10	-10,6%
Maggio	103	82	72	-10	-12,2%
Giugno	99	88	82	-6	-6,8%
Luglio	112	116	103	-13	-11,2%
Agosto	94	82	69	-13	-15,9%
Settembre	42	52	39	-13	-25,0%
Ottobre	112	94	78	-16	-17,0%
Novembre	82	67			
Dicembre	128	137			
Totale annuo	1.168	1.107			

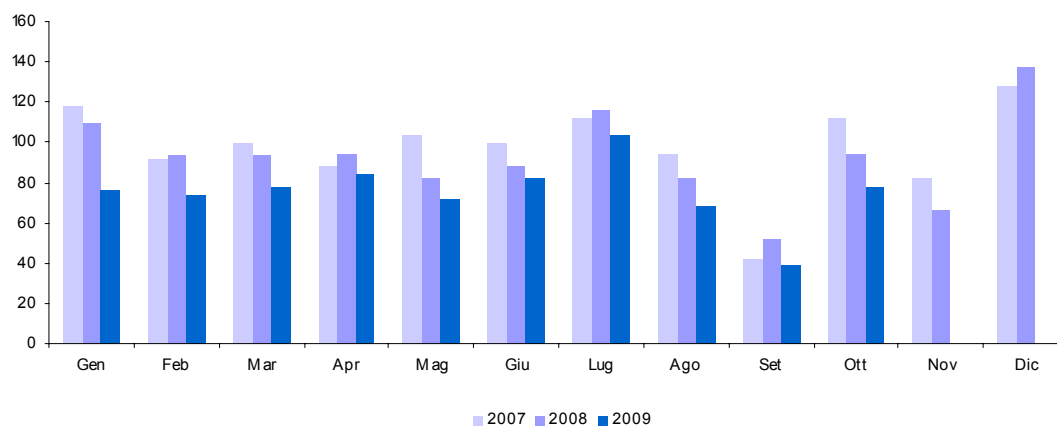

24. Imposta di fabbricazione sugli spiriti (cap. 1401)

Accertamenti (in milioni di euro)	Consuntivo 2007	Preconsuntivo 2008	Preconsuntivo 2009	Variazioni assolute 2008-2009	Variazioni % 2008-2009
Totale Gennaio - Ottobre	429	433	422	-11	-2,5%
Gennaio	39	34	46	12	35,3%
Febbraio	32	45	21	-24	-53,3%
Marzo	41	42	37	-5	-11,9%
Aprile	50	50	44	-6	-12,0%
Maggio	47	49	46	-3	-6,1%
Giugno	47	49	65	16	32,7%
Luglio	52	38	23	-15	-39,5%
Agosto	49	46	47	1	2,2%
Settembre	30	38	50	12	31,6%
Ottobre	42	42	43	1	2,4%
Novembre	59	40			
Dicembre	112	74			
Totale annuo	600	547			

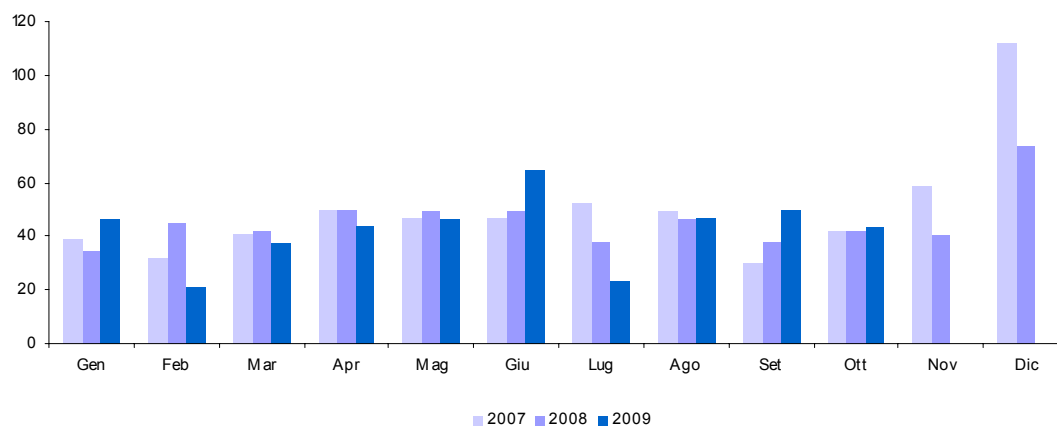

25. Imposta di fabbricazione sugli oli minerali (cap. 1409)

Accertamenti (in milioni di euro)	Consuntivo 2007	Preconsuntivo 2008	Preconsuntivo 2009	Variazioni assolute 2008-2009	Variazioni % 2008-2009
Totale Gennaio - Ottobre	16.714	16.181	15.833	-348	-2,2%
Gennaio	1.370	1.154	1.696	542	47,0%
Febbraio	1.188	1.394	737	-657	-47,1%
Marzo	2.145	2.136	1.819	-317	-14,8%
Aprile	1.515	1.641	1.653	12	0,7%
Maggio	1.781	1.553	1.683	130	8,4%
Giugno	1.672	1.704	1.624	-80	-4,7%
Luglio	1.714	1.579	1.647	68	4,3%
Agosto	1.836	1.778	1.802	24	1,3%
Settembre	1.704	1.511	1.480	-31	-2,1%
Ottobre	1.789	1.731	1.692	-39	-2,3%
Novembre	1.801	1.829			
Dicembre	2.564	2.340			
Totale annuo	21.079	20.350			

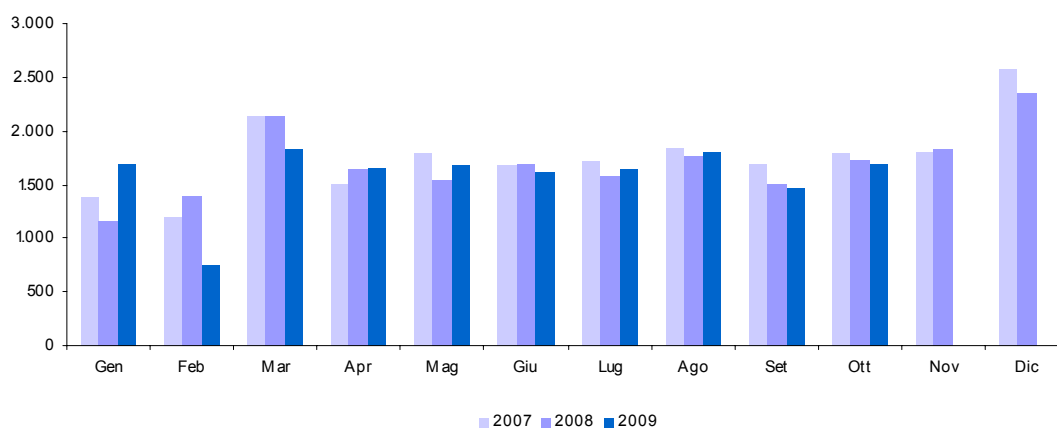

26. Imposta di fabbricazione sui gas incondensabili (cap. 1410)

<i>Accertamenti (in milioni di euro)</i>	<i>Consuntivo 2007</i>	<i>Preconsuntivo 2008</i>	<i>Preconsuntivo 2009</i>	<i>Variazioni assolute 2008-2009</i>	<i>Variazioni % 2008-2009</i>
Totale Gennaio - Ottobre	357	371	391	20	5,4%
Gennaio	63	43	43		
Febbraio	27	50	50		
Marzo	40	47	62	15	31,9%
Aprile	43	54	42	-12	-22,2%
Maggio	30	34	14	-20	-58,8%
Giugno	29	30	48	18	60,0%
Luglio	24	4	6	2	50,0%
Agosto	31	43	27	-16	-37,2%
Settembre	35	34	61	27	79,4%
Ottobre	35	32	38	6	18,8%
Novembre	43	42			
Dicembre	71	103			
Totale annuo	471	516			

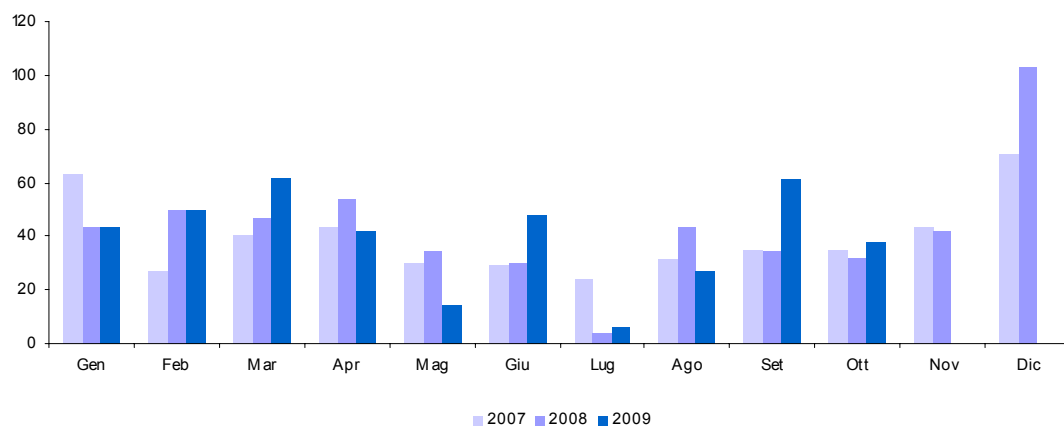

27. Imposta sull'energia elettrica e addizionali (cap. 1411)

<i>Accertamenti (in milioni di euro)</i>	<i>Consuntivo 2007</i>	<i>Preconsuntivo 2008</i>	<i>Preconsuntivo 2009</i>	<i>Variazioni assolute 2008-2009</i>	<i>Variazioni % 2008-2009</i>
Totale Gennaio - Ottobre	1.132	1.167	1.117	-50	-4,3%
Gennaio	104	108	100	-8	-7,4%
Febbraio	233	95	90	-5	-5,3%
Marzo	89	298	313	15	5,0%
Aprile	93	80	67	-13	-16,3%
Maggio	97	90	85	-5	-5,6%
Giugno	99	98	87	-11	-11,2%
Luglio	102	94	75	-19	-20,2%
Agosto	104	102	113	11	10,8%
Settembre	104	98	92	-6	-6,1%
Ottobre	107	104	95	-9	-8,7%
Novembre	106	99			
Dicembre	218	95			
Totale annuo	1.456	1.361			

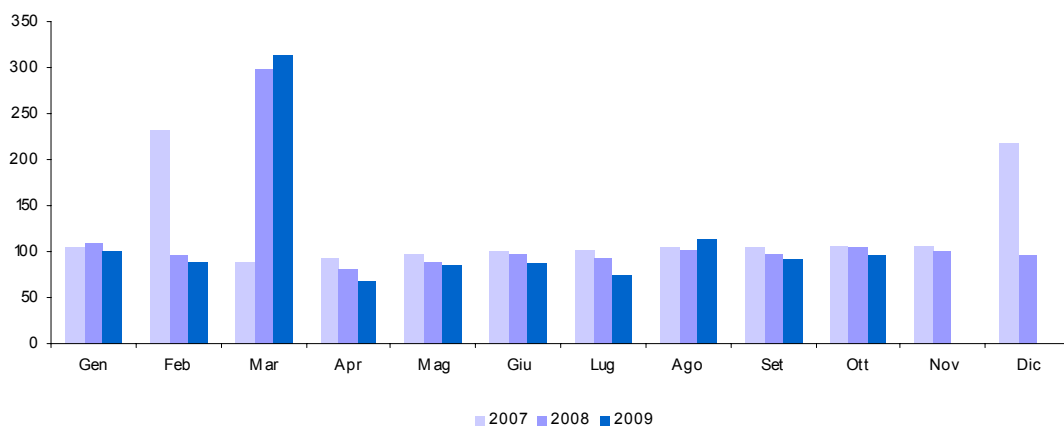

28. Imposta di consumo sul gas metano (cap. 1421)

<i>Accertamenti (in milioni di euro)</i>	<i>Consuntivo 2007</i>	<i>Preconsuntivo 2008</i>	<i>Preconsuntivo 2009</i>	<i>Variazioni assolute 2008-2009</i>	<i>Variazioni % 2008-2009</i>
Totale Gennaio - Ottobre	3.349	1.927	3.729	1.802	93,5%
Gennaio	239	352	297	-55	-15,6%
Febbraio	524	230	230		
Marzo	334	93	742	649	697,8%
Aprile	279	56	577	521	930,4%
Maggio	215	86	309	223	259,3%
Giugno	324	136	310	174	127,9%
Luglio	331	208	314	106	51,0%
Agosto	374	242	313	71	29,3%
Settembre	322	263	313	50	19,0%
Ottobre	407	261	324	63	24,1%
Novembre	316	271			
Dicembre	521	235			
Totale annuo	4.186	2.433			

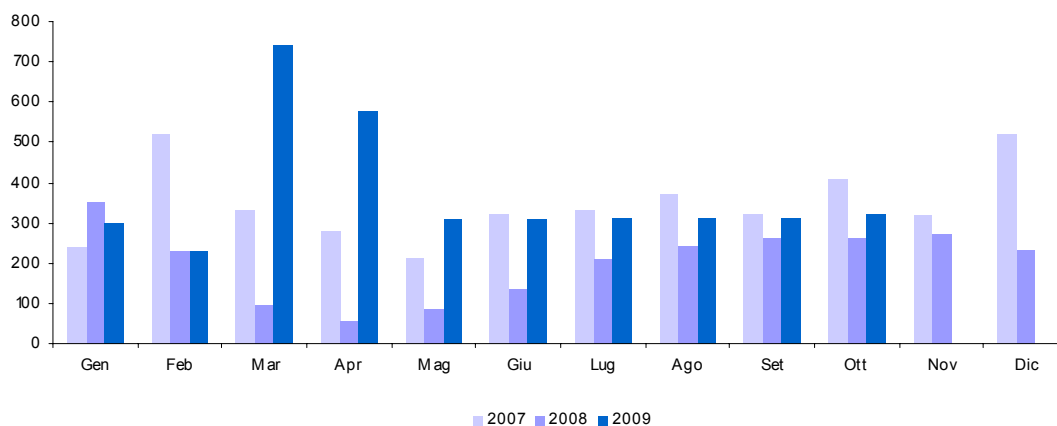

29. Imposta di consumo sugli oli lubrificanti e sui bitumi di petrolio (cap. 1431)

<i>Accertamenti (in milioni di euro)</i>	<i>Consuntivo 2007</i>	<i>Preconsuntivo 2008</i>	<i>Preconsuntivo 2009</i>	<i>Variazioni assolute 2008-2009</i>	<i>Variazioni % 2008-2009</i>
Totale Gennaio - Ottobre	328	341	248	-93	-27,3%
Gennaio	23	32	34	2	6,3%
Febbraio	41	22		-22	-100,0%
Marzo	25	33	34	1	3,0%
Aprile	39	35	27	-8	-22,9%
Maggio	31	45	16	-29	-64,4%
Giugno	31	40	31	-9	-22,5%
Luglio	34	27	27		
Agosto	41	36	38	2	5,6%
Settembre	22	33	18	-15	-45,5%
Ottobre	41	38	23	-15	-39,5%
Novembre	38	28			
Dicembre	34	44			
Totale annuo	400	413			

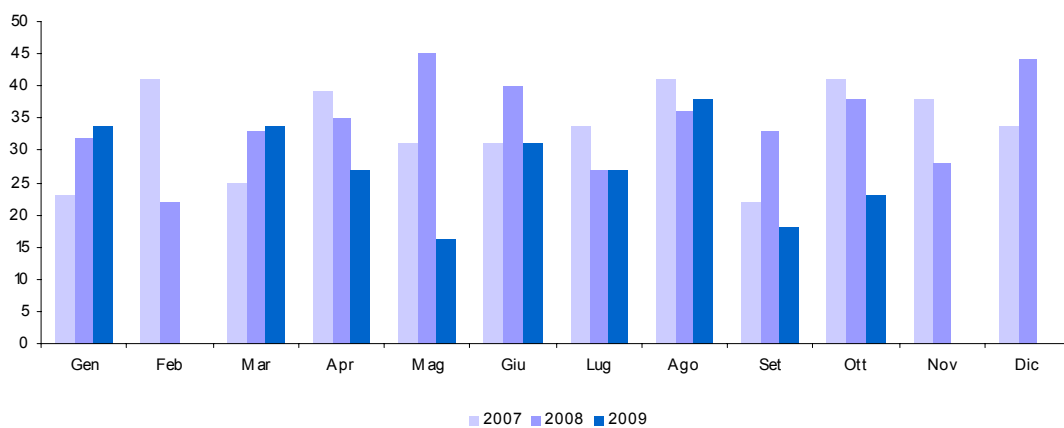

30. Tabacchi (Imposta sul consumo) (cap. 1601)

<i>Accertamenti (in milioni di euro)</i>	<i>Consuntivo 2007</i>	<i>Preconsuntivo 2008</i>	<i>Preconsuntivo 2009</i>	<i>Variazioni assolute 2008-2009</i>	<i>Variazioni % 2008-2009</i>
Totale Gennaio - Ottobre	8.659	8.714	8.777	63	0,7%
Gennaio	832	805	857	52	6,5%
Febbraio	772	779	805	26	3,3%
Marzo	762	769	708	-61	-7,9%
Aprile	830	883	916	33	3,7%
Maggio	944	888	847	-41	-4,6%
Giugno	879	897	951	54	6,0%
Luglio	962	1.019	1.032	13	1,3%
Agosto	955	866	874	8	0,9%
Settembre	816	904	920	16	1,8%
Ottobre	907	904	867	-37	-4,1%
Novembre	823	769			
Dicembre	857	904			
Totale annuo	10.339	10.387			

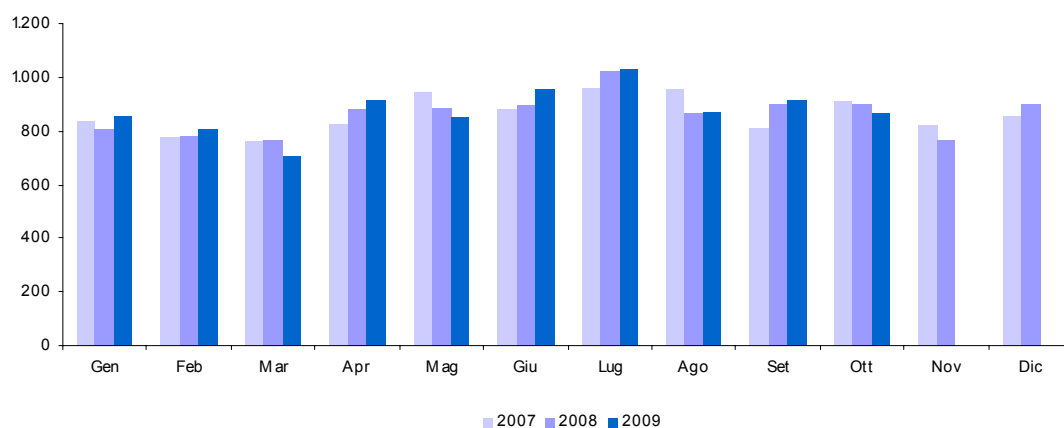

31. Provento del lotto (cap. 1801)

<i>Accertamenti (in milioni di euro)</i>	<i>Consuntivo 2007</i>	<i>Preconsuntivo 2008</i>	<i>Preconsuntivo 2009</i>	<i>Variazioni assolute 2008-2009</i>	<i>Variazioni % 2008-2009</i>
Totale Gennaio - Ottobre	5.228	4.916	4.686	-230	-4,7%
Gennaio	499	532	522	-10	-1,9%
Febbraio	521	466	447	-19	-4,1%
Marzo	581	488	465	-23	-4,7%
Aprile	479	483	448	-35	-7,2%
Maggio	364	539	479	-60	-11,1%
Giugno	482	490	493	3	0,6%
Luglio	757	530	494	-36	-6,8%
Agosto	464	440	445	5	1,1%
Settembre	526	465	441	-24	-5,2%
Ottobre	555	483	452	-31	-6,4%
Novembre	463	461			
Dicembre	487	1.355			
Totale annuo	6.178	6.732			

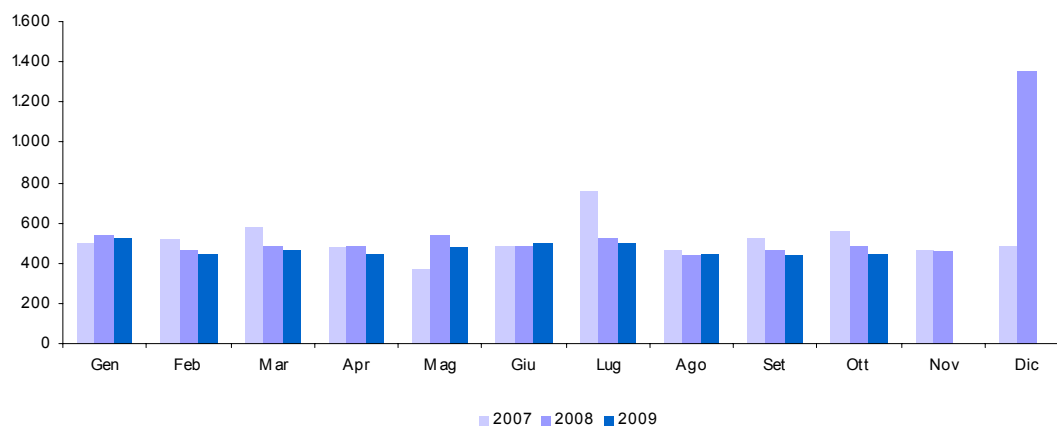

32. Proventi delle attività di gioco (cap. 1804)

<i>Accertamenti (in milioni di euro)</i>	<i>Consuntivo 2007</i>	<i>Preconsuntivo 2008</i>	<i>Preconsuntivo 2009</i>	<i>Variazioni assolute 2008-2009</i>	<i>Variazioni % 2008-2009</i>
Totale Gennaio - Ottobre	966	672	949	277	41,2%
Gennaio	481	64	67	3	4,7%
Febbraio	51	45	61	16	35,6%
Marzo	59	48	70	22	45,8%
Aprile	57	52	64	12	23,1%
Maggio	68	46	67	21	45,7%
Giugno	46	47	79	32	68,1%
Luglio	54	54	113	59	109,3%
Agosto	48	50	217	167	334,0%
Settembre	46	81	98	17	21,0%
Ottobre	56	185	113	-72	-38,9%
Novembre	50	82			
Dicembre	52	79			
Totale annuo	1.068	833			

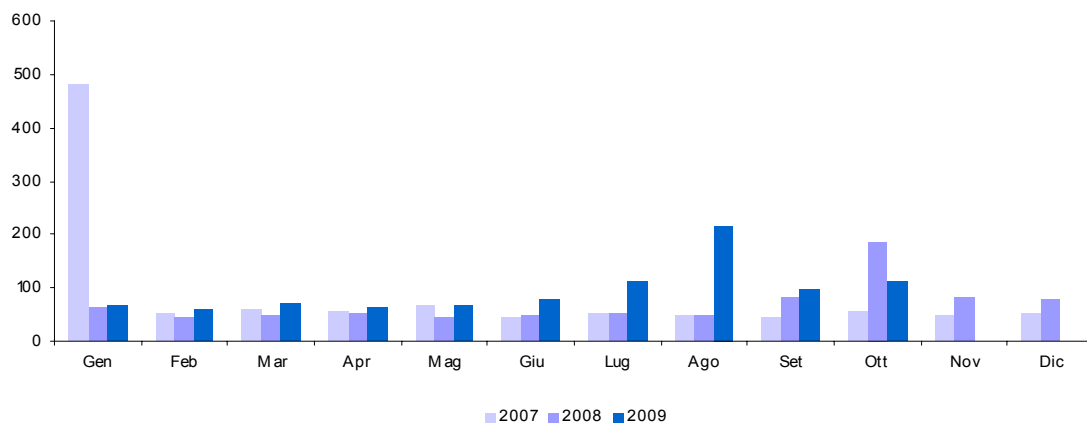

33. Apparecchi e congegni di gioco (cap. 1821)

<i>Accertamenti (in milioni di euro)</i>	<i>Consuntivo 2007</i>	<i>Preconsuntivo 2008</i>	<i>Preconsuntivo 2009</i>	<i>Variazioni assolute 2008-2009</i>	<i>Variazioni % 2008-2009</i>
Totale Gennaio - Ottobre	1.822	2.025	2.311	286	14,1%
Gennaio	187	229	199	-30	-13,1%
Febbraio	214	170	204	34	20,0%
Marzo	164	90	241	151	167,8%
Aprile	191	340	232	-108	-31,8%
Maggio	194	115	247	132	114,8%
Giugno	190	307	228	-79	-25,7%
Luglio	180	186	251	65	34,9%
Agosto	179	207	235	28	13,5%
Settembre	160	111	216	105	94,6%
Ottobre	163	270	258	-12	-4,4%
Novembre	163	102			
Dicembre	175	292			
Totale annuo	2.160	2.419			

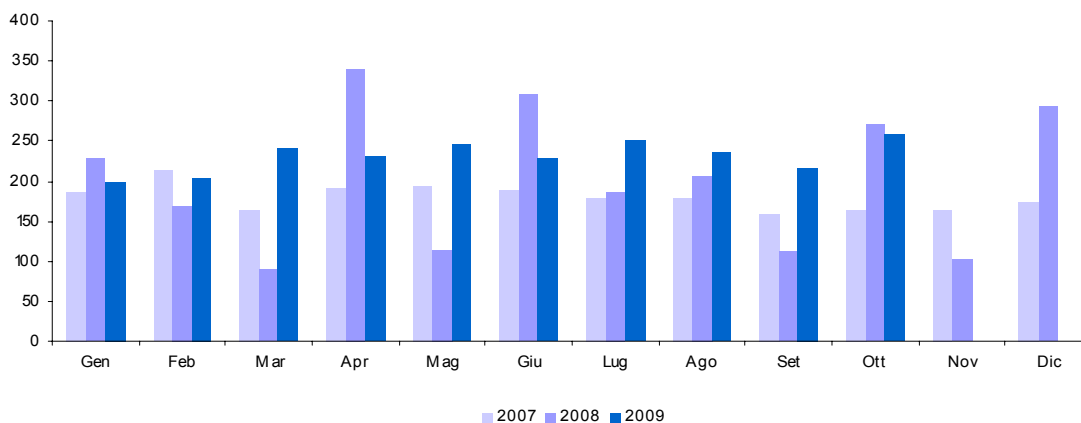

APPENDICE STATISTICA 2

**ENTRATE TRIBUTARIE
DEGLI ENTI TERRITORIALI**

1 T. Addizionale regionale IRE - totale

<i>Accertamenti (in milioni di euro)</i>	<i>Consuntivo 2007</i>	<i>Preconsuntivo 2008</i>	<i>Preconsuntivo 2009</i>	<i>Variazioni assolute 2008-2009</i>	<i>Variazioni % 2008-2009</i>
Totale Gennaio - Ottobre	6.236	6.957	6.795	-162	-2,3%
Gennaio	165	198	167	-31	-15,7%
Febbraio	381	456	439	-17	-3,7%
Marzo	443	494	555	61	12,3%
Aprile	476	626	622	-4	-0,6%
Maggio	679	621	624	3	0,5%
Giugno	901	1.019	844	-175	-17,2%
Luglio	941	1.338	1.173	-165	-12,3%
Agosto	889	702	965	263	37,5%
Settembre	666	790	732	-58	-7,3%
Ottobre	695	713	674	-39	-5,5%
Novembre	613	656			
Dicembre	538	615			
Totale annuo	7.387	8.228			

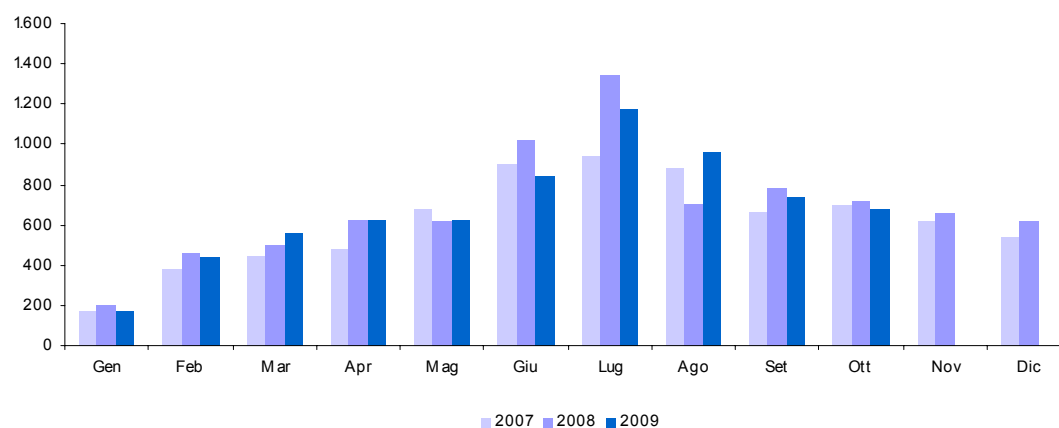

1 T.a. Addizionale regionale IRE - privati

Accertamenti (in milioni di euro)	Consuntivo 2007	Preconsuntivo 2008	Preconsuntivo 2009	Variazioni assolute 2008-2009	Variazioni % 2008-2009
Totale Gennaio - Ottobre	3.831	4.327	4.108	-219	-5,1%
Gennaio	134	160	145	-15	-9,4%
Febbraio	223	268	253	-15	-5,6%
Marzo	271	306	301	-5	-1,6%
Aprile	277	320	312	-8	-2,5%
Maggio	275	320	308	-12	-3,8%
Giugno	648	730	536	-194	-26,6%
Luglio	672	1.000	849	-151	-15,1%
Agosto	604	392	668	276	70,4%
Settembre	355	431	376	-55	-12,8%
Ottobre	372	400	360	-40	-10,0%
Novembre	336	345			
Dicembre	283	309			
Totale annuo	4.450	4.981			

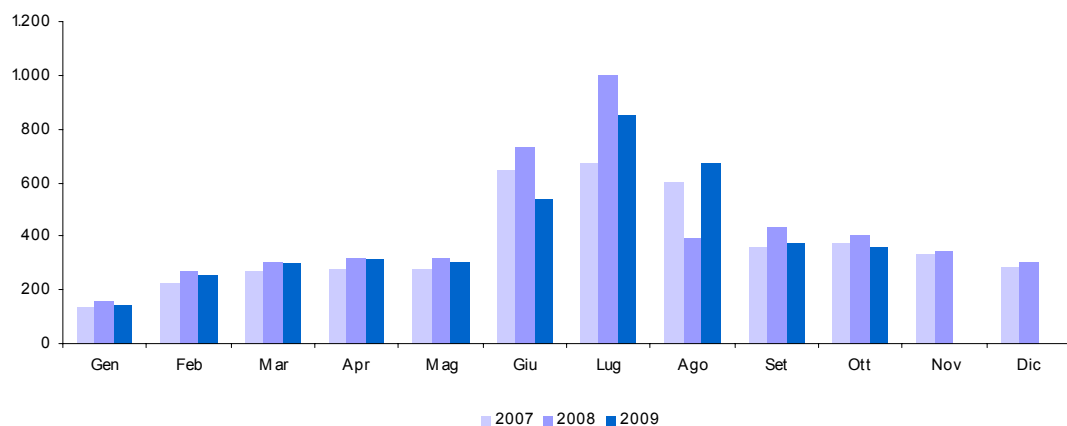

1 T.b. Addizionale regionale IRE - amministrazioni pubbliche

Accertamenti (in milioni di euro)	Consuntivo 2007	Preconsuntivo 2008	Preconsuntivo 2009	Variazioni assolute 2008-2009	Variazioni % 2008-2009
Totale Gennaio - Ottobre	2.405	2.630	2.687	57	2,2%
Gennaio	31	38	22	-16	-42,1%
Febbraio	158	188	186	-2	-1,1%
Marzo	172	188	254	66	35,1%
Aprile	199	306	310	4	1,3%
Maggio	404	301	316	15	5,0%
Giugno	253	289	308	19	6,6%
Luglio	269	338	324	-14	-4,1%
Agosto	285	310	297	-13	-4,2%
Settembre	311	359	356	-3	-0,8%
Ottobre	323	313	314	1	0,3%
Novembre	277	311			
Dicembre	255	306			
Totale annuo	2.937	3.247			

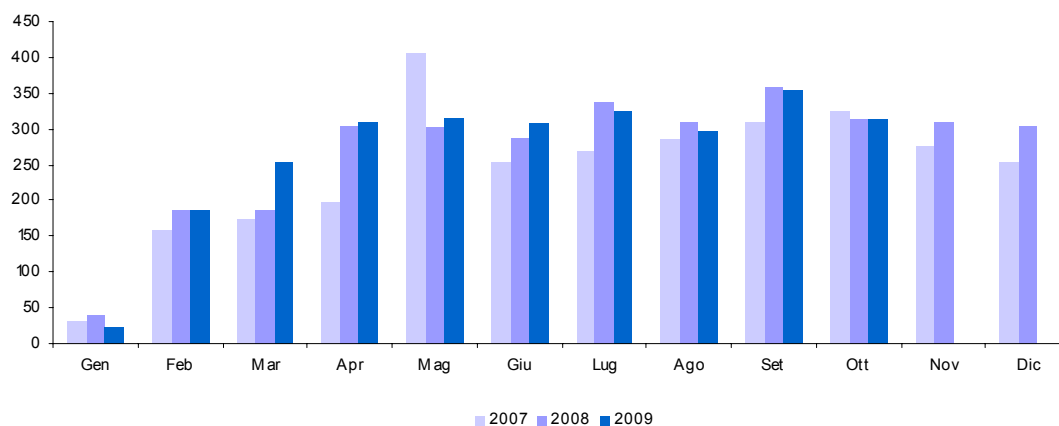

2 T. Addizionale comunale IRE - totale

Accertamenti (in milioni di euro)	Consuntivo 2007	Preconsuntivo 2008	Preconsuntivo 2009	Variazioni assolute 2008-2009	Variazioni % 2008-2009
Totale Gennaio - Ottobre	1.871	2.293	2.403	110	4,8%
Gennaio	36	46	46		
Febbraio	90	115	121	6	5,2%
Marzo	117	131	164	33	25,2%
Aprile	163	212	234	22	10,4%
Maggio	217	216	229	13	6,0%
Giugno	274	343	303	-40	-11,7%
Luglio	290	453	418	-35	-7,7%
Agosto	274	261	370	109	41,8%
Settembre	206	270	268	-2	-0,7%
Ottobre	204	246	250	4	1,6%
Novembre	196	224			
Dicembre	163	207			
Totale annuo	2.230	2.724			

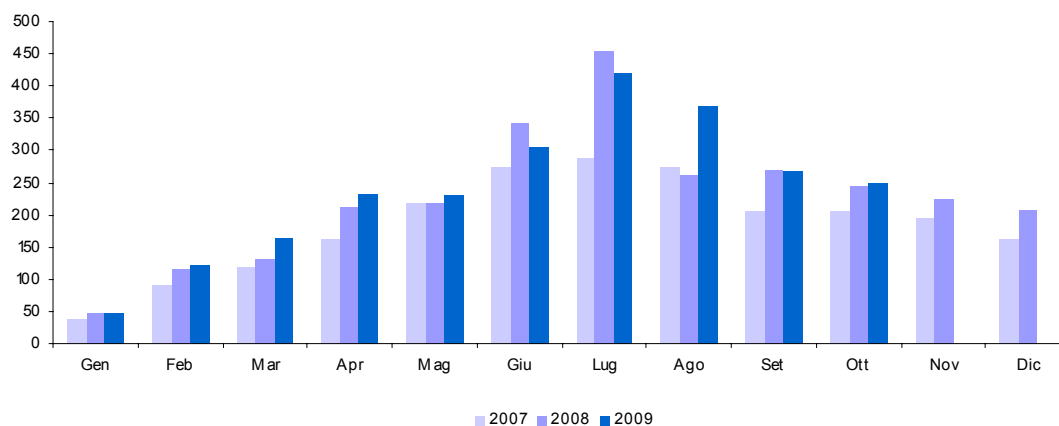

2 T.a. Addizionale comunale IRE - privati

Accertamenti (in milioni di euro)	Consuntivo 2007	Preconsuntivo 2008	Preconsuntivo 2009	Variazioni assolute 2008-2009	Variazioni % 2008-2009
Totale Gennaio - Ottobre	1.102	1.513	1.531	18	1,2%
Gennaio	31	40	42	2	5,0%
Febbraio	50	69	71	2	2,9%
Marzo	62	82	86	4	4,9%
Aprile	89	120	129	9	7,5%
Maggio	86	119	125	6	5,0%
Giugno	183	249	200	-49	-19,7%
Luglio	196	359	314	-45	-12,5%
Agosto	183	164	264	100	61,0%
Settembre	109	162	156	-6	-3,7%
Ottobre	113	149	144	-5	-3,4%
Novembre	103	129			
Dicembre	86	113			
Totale annuo	1.291	1.755			

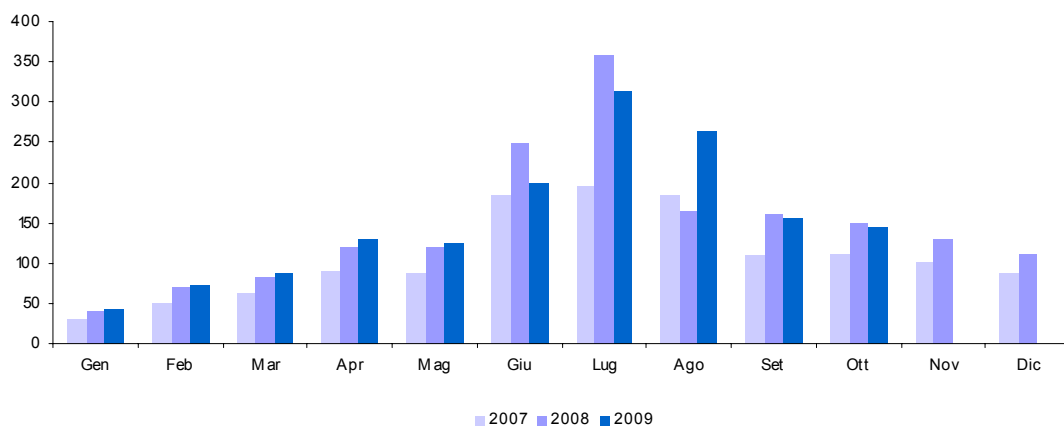

2 T.b. Addizionale comunale IRE - amministrazioni pubbliche

Accertamenti (in milioni di euro)	Consuntivo 2007	Preconsuntivo 2008	Preconsuntivo 2009	Variazioni assolute 2008-2009	Variazioni % 2008-2009
Totale Gennaio - Ottobre	769	780	872	92	11,8%
Gennaio	5	6	4	-2	-33,3%
Febbraio	40	46	50	4	8,7%
Marzo	55	49	78	29	59,2%
Aprile	74	92	105	13	14,1%
Maggio	131	97	104	7	7,2%
Giugno	91	94	103	9	9,6%
Luglio	94	94	104	10	10,6%
Agosto	91	97	106	9	9,3%
Settembre	97	108	112	4	3,7%
Ottobre	91	97	106	9	9,3%
Novembre	93	95			
Dicembre	77	94			
Totale annuo	939	969			

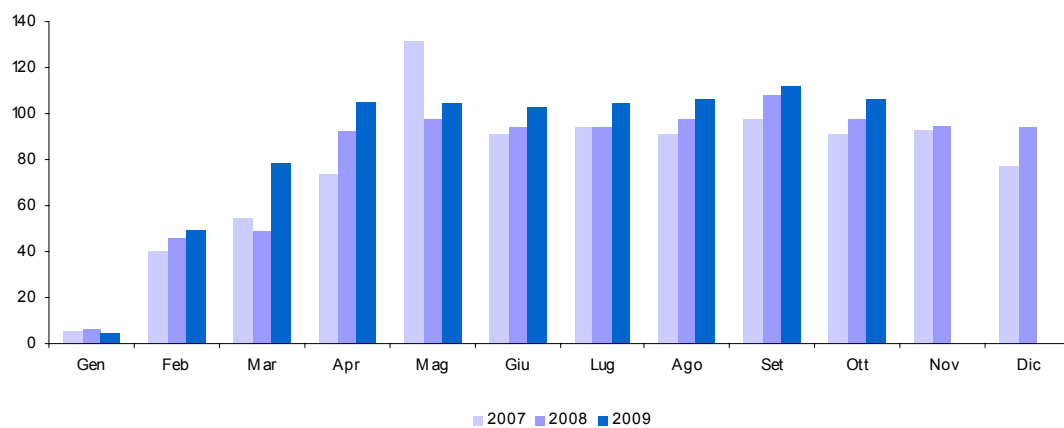

3 T. IRAP - totale

Accertamenti (in milioni di euro)	Consuntivo 2007	Preconsuntivo 2008	Preconsuntivo 2009	Variazioni assolute 2008-2009	Variazioni % 2008-2009
Totale Gennaio - Ottobre	24.467	22.911	20.526	-2.385	-10,4%
Gennaio	1.144	1.348	1.432	84	6,2%
Febbraio	1.096	1.137	857	-280	-24,6%
Marzo	1.103	1.126	1.155	29	2,6%
Aprile	914	941	899	-42	-4,5%
Maggio	1.001	926	997	71	7,7%
Giugno	7.378	6.389	4.962	-1.427	-22,3%
Luglio	4.195	5.329	4.209	-1.120	-21,0%
Agosto	3.264	1.908	2.703	795	41,7%
Settembre	2.214	2.074	1.773	-301	-14,5%
Ottobre	2.158	1.733	1.539	-194	-11,2%
Novembre	1.961	2.578			
Dicembre	14.538	12.663			
Totale annuo	40.966	38.152			

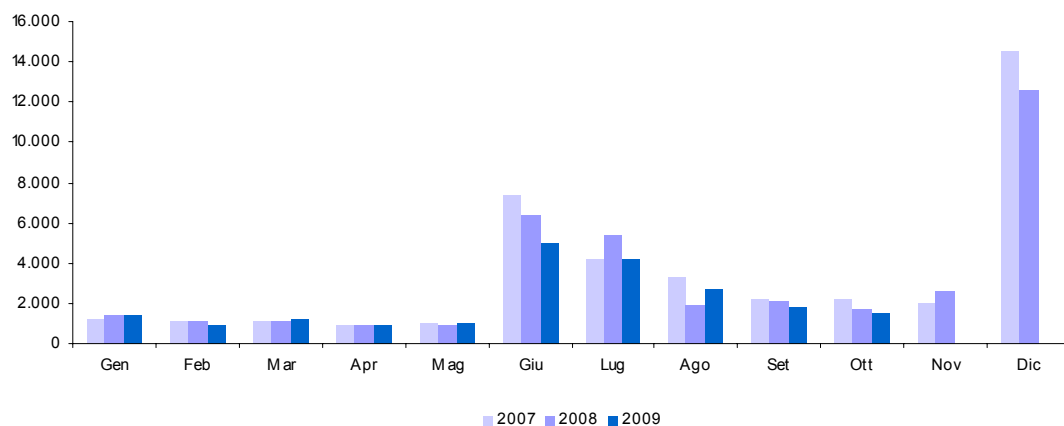

3 T.a. IRAP - privati

Accertamenti (in milioni di euro)	Consuntivo 2007	Preconsuntivo 2008	Preconsuntivo 2009	Variazioni assolute 2008-2009	Variazioni % 2008-2009
Totale Gennaio - Ottobre	15.815	14.277	12.081	-2.196	-15,4%
Gennaio	182	159	162	3	1,9%
Febbraio	132	312	143	-169	-54,2%
Marzo	293	190	298	108	56,8%
Aprile	128	120	136	16	13,3%
Maggio	124	229	170	-59	-25,8%
Giugno	6.590	5.689	4.204	-1.485	-26,1%
Luglio	3.472	4.266	3.355	-911	-21,4%
Agosto	2.427	1.150	1.997	847	73,7%
Settembre	1.342	1.192	901	-291	-24,4%
Ottobre	1.125	970	715	-255	-26,3%
Novembre	1.133	1.809			
Dicembre	13.635	11.575			
Totale annuo	30.583	27.661			

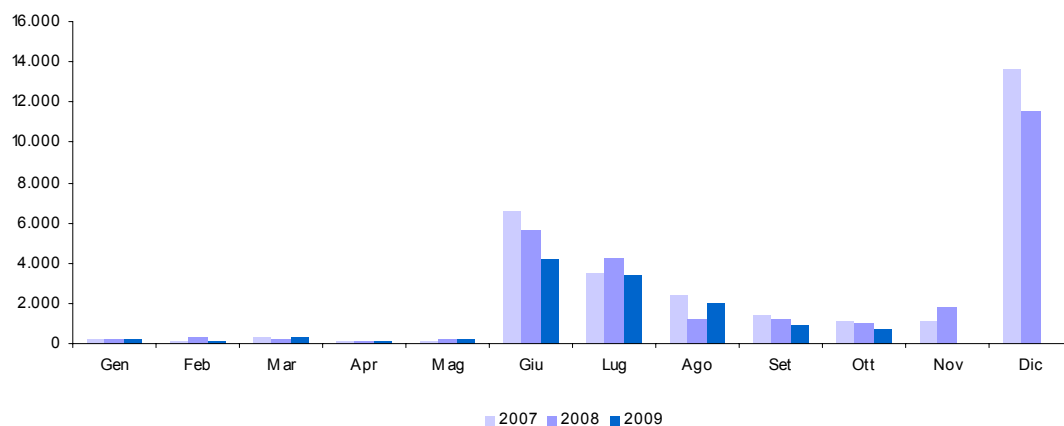

3 T.b. IRAP - amministrazioni pubbliche

<i>Accertamenti (in milioni di euro)</i>	<i>Consuntivo 2007</i>	<i>Preconsuntivo 2008</i>	<i>Preconsuntivo 2009</i>	<i>Variazioni assolute 2008-2009</i>	<i>Variazioni % 2008-2009</i>
Totale Gennaio - Ottobre	8.652	8.634	8.445	-189	-2,2%
Gennaio	962	1.189	1.270	81	6,8%
Febbraio	964	825	714	-111	-13,5%
Marzo	810	936	857	-79	-8,4%
Aprile	786	821	763	-58	-7,1%
Maggio	877	697	827	130	18,7%
Giugno	788	700	758	58	8,3%
Luglio	723	1.063	854	-209	-19,7%
Agosto	837	758	706	-52	-6,9%
Settembre	872	882	872	-10	-1,1%
Ottobre	1.033	763	824	61	8,0%
Novembre	828	769			
Dicembre	903	1.088			
Totale annuo	10.383	10.491			

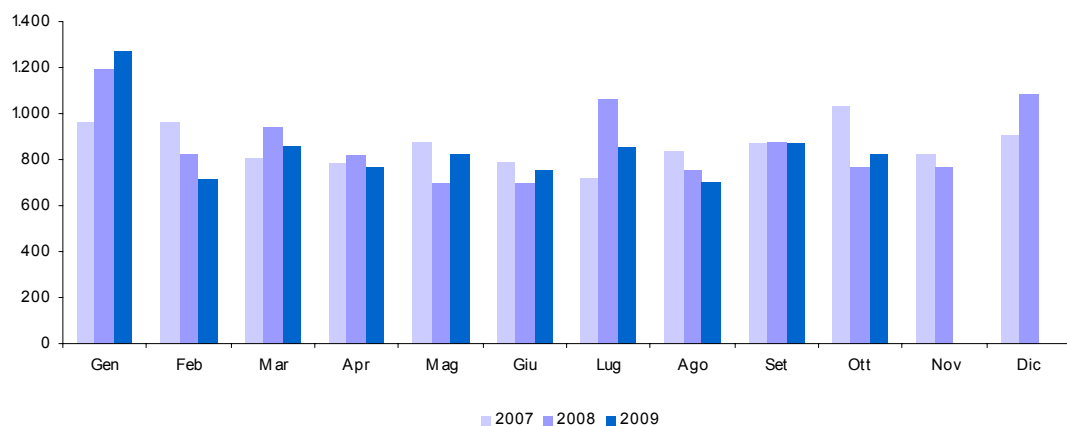

APPENDICE 3

GUIDA ALL'INTERPRETAZIONE

Guida interpretativa al Bollettino delle Entrate Tributarie

Il Bollettino delle entrate tributarie erariali è una pubblicazione mensile in cui vengono analizzati i flussi relativi al gettito di competenza e di cassa. I dati riportati sono quelli del bilancio dello Stato e l'attività di analisi e consuntivazione su di essi viene realizzata tenendo conto della normativa stabilita per la redazione del bilancio. Nel rispetto del principio di integrità tutte le entrate vengono indicate al lordo di qualsiasi onere o provento alle stesse collegato.

Per tener conto della fiscalità degli enti locali, anche in considerazione del fatto che la contabilità nazionale si riferisce all'aggregato delle Pubbliche Amministrazioni, sono stati inseriti i dati di alcuni tributi locali per i quali è possibile effettuare un tempestivo ed affidabile monitoraggio mensile.

L'analisi dei flussi riportata nel bollettino, pur fondandosi sulle regole della contabilità nazionale, è costruita in una prospettiva di adesione ai criteri contabili del SEC 95 che rappresenta il quadro di riferimento per la determinazione dei saldi di finanza pubblica (deficit e debito) rilevanti ai fini del Patto di Stabilità e Sviluppo siglato tra i paesi dell'Unione Europea.

Dall'esame del contenuto del Bollettino sulle entrate tributarie si evidenzia, anzitutto la divisione in sezioni che ha il principale scopo di distinguere le varie tipologie di dati.

Sezione I

La sezione I rappresenta, sia su tabelle di sintesi che su grafici, il gettito dell'anno in corso e lo pone a confronto con quello dei due anni precedenti, per adeguarsi allo standard internazionale (ROSC) cui l'Italia ha aderito.

La logica seguita è quella della Contabilità di Stato. La legge n. 468 del 1978, modificata dalla legge 23 agosto 1988, n. 362, ha comportato profonde trasformazioni nella tecnica di formazione ed approvazione del bilancio, introducendo il concetto fondamentale della prospettiva totale in funzione della programmazione. Non perdendo di vista questa visuale, ma amplificandola con l'ausilio grafico, nel bollettino vengono riportati e confrontati i dati di entrata del bilancio dello Stato per poi spiegare le differenze riscontrate sul gettito. Fino alla Legge n. 468 del 5 agosto 1978, il bilancio dello Stato italiano veniva configurato come un bilancio finanziario di competenza, basato esclusivamente sulla previsione. Vale a dire che, a fine esercizio, vi erano entrate accertate ma non effettivamente riscosse e spese impegnate ma non ancora pagate (rispettivamente residui attivi e passivi). Era un bilancio di competenza pura perché non legato al conto residui e privo di collegamenti formali e diretti con le risultanze degli esercizi precedenti: in pratica il risultato attivo di un esercizio non poteva essere iscritto all'entrata del bilancio dell'esercizio successivo e, di conseguenza, il risultato passivo non poteva essere considerato fra le spese della futura gestione ai fini della copertura. In sede contabile pertanto, il bilancio non esponeva la reale situazione economico-finanziaria dello Stato essendo privo dell'esame delle spese effettuate e delle entrate realizzate. Questo, ed altri motivi in questa sede non esaminati, convinsero della necessità di riformare alcune norme di contabilità dello Stato in materia di bilancio.

La Sezione I riporta le entrate tributarie erariali derivanti dagli accertamenti secondo il criterio della competenza giuridica. Qui vengono esposti i dati sul gettito al netto delle entrate derivanti dai ruoli. Alla base di questa scelta vi sono due ragioni:

una riferibile ai criteri del Sistema Europeo dei Conti (SEC95) che, come già detto, rappresenta il contesto contabile per la determinazione dei saldi di finanza pubblica (deficit e debito);

l'altra riferibile al monitoraggio delle entrate tributarie.

I principi del SEC 95 indicano che la costruzione dei conti sulle entrate tributarie va fatta seguendo il principio della competenza economica, partendo dai dati relativi alla competenza giuridica. A questo criterio generale fanno eccezione le entrate derivanti dai ruoli. Per queste infatti la competenza giuridica (l'accertamento) corrisponde all'emissione del ruolo e, l'incasso, all'effettivo pagamento da parte del contribuente.

Nel flusso finanziario delle imposte la competenza giuridica rappresenta il momento in cui nasce l'obbligazione tributaria. In Italia le informazioni sulle entrate fiscali delle Pubbliche Amministrazioni (Stato, Regioni, Province, Comuni) derivano da bilanci che sono di tipo finanziario. Sono basati cioè sul sistema della doppia registrazione: sulla base degli incassi e sulla base della competenza giuridica, sempre dei flussi finanziari.

In questa sezione del bollettino si riportano i dati sulle entrate fiscali nel rispetto del principio della competenza giuridica, stando a quanto stabilito dalle regole di contabilità dello Stato. Le entrate dirette ed indirette fanno riferimento a quelle rilevate sul Bilancio dello Stato.

Oltre ad evidenziare i dati attraverso le tabelle si è dato rilievo ai grafici che sintetizzano graficamente il volume delle entrate nei due anni, precedente e corrente, avendo come riferimento il mese. Altri grafici visualizzano le differenze di gettito ponendo a confronto i totali delle principali entrate tributarie: dirette ed indirette.

L'analisi dei flussi dell'ultimo mese, poi, ha lo scopo di mettere a confronto il gettito del mese considerato dell'anno in corso con lo stesso mese dell'anno precedente al fine di spiegare la variazione in aumento o in diminuzione condizionata, evidentemente, dagli effetti di disposizioni normative (Leggi Finanziarie e manovre fiscali) e da quelli legati al movimento delle grandezze macroeconomiche. Le tabelle a completamento della

sezione riportano il dato numerico.

Sezione II

In questa sezione vengono riportati i dati relativi agli incassi derivanti dai ruoli. Le ragioni che hanno portato a questa scelta espositiva sono rappresentate nella Sezione I a cui si rimanda.

Sezione III

La tematica relativa alle entrate derivanti dagli enti territoriali è di grande rilevanza e va letta nell'ottica globale di verifica del Patto di Stabilità interno e degli stessi parametri di Maastricht. Si è reso opportuno, pertanto, ampliare la logica di costruzione del Bollettino anche al gettito proveniente dagli enti territoriali e locali riportando quelle entrate su cui è possibile effettuare un monitoraggio mensile affidabile.

Sezione IV

La Sezione esprime l'altro aspetto dell'analisi dei flussi finanziari che, se non può prescindere dal considerare il criterio della competenza giuridica, non può non considerare il momento in cui le entrate vengono effettivamente incassate. Il criterio è quello di cassa.

Naturalmente il dato riportato fa riferimento al bilancio dello Stato e, in virtù dell'applicazione del principio di integrità, le entrate risultano al lordo di eventuali spese di riscossione o di altre spese.

Il dato viene distinto in tabelle in base ai seguenti criteri:

per tipologia di imposta e per periodo, considerando sempre il gettito relativo all'ultimo mese;

il confronto del gettito del mese in corso con quello dell'anno precedente, rilevandone la variazione;

i dati di gettito cumulati relativi a tutti i mesi dell'anno in corso;

le variazioni mensili a confronto con i due anni precedenti;

i dati cumulati mensili dell'anno a confronto con quelli dei due anni precedenti.

Il gettito derivante da provvedimenti fiscali di grande impatto viene riportato in questa sezione in modo specifico.

Il gettito viene analizzato tenendo in considerazione anche eventuali fattori di disomogeneità.

Sezione V

La sezione espone ed analizza le risultanze del confronto tra i volumi e le differenze delle entrate rilevate sul Bilancio dello Stato secondo i due criteri di base: competenza e cassa.

Lo scopo è quello di dare una spiegazione delle differenze generate dal fatto che i due criteri contabili rappresentano due diverse fasi del processo di acquisizione al Bilancio dello Stato delle entrate: accertamento ed incasso. Il processo di acquisizione origina dall'accertamento (operazione giuridico-contabile con cui l'Amministrazione appura la ragione del credito, la persona debitrice ed il relativo ammontare da iscrivere come competenza dell'esercizio) e si conclude con il versamento effettivo delle somme dovute. In questo processo l'aspetto temporale e i fatti di natura puramente contabile possono creare, e creano, differenze a volte anche significative tra i dati rilevati ed organizzati secondo i due criteri.

Appendici

Il Bollettino mensile è corredato da Appendici statistiche. Queste, suddivise con riferimento al contenuto, sono attualmente tre.

Appendice I

L'appendice I prevede l'esposizione in tabelle dei dati di accertamento distinti per tipologia di imposta per ogni mese dell'anno in corso e rispetto ai due anni precedenti. Questa è un'appendice dal contenuto esclusivamente numerico.

Appendice II

L'appendice seconda riporta i dati relativi alle principali imposte gestite dagli Enti Locali.

Appendice III

In questa parte del bollettino si vuole fornire una guida all'interpretazione del bollettino ed alla lettura dei dati delle appendici statistiche. La guida alla lettura delle imposte dell'appendice segue l'ordine proposto nell'appendice stessa ed ha lo scopo di spiegare l'origine del dato indicato e rilevabile dal Bilancio dello Stato.

Guida interpretativa alle appendici statistiche

Totale entrate tributarie

È l'ammontare complessivo delle entrate tributarie relativo ad un determinato periodo di tempo.

Le entrate tributarie sono caratterizzate dalla coattività, cioè dall'esercizio da parte dello Stato della potestà d'imperio per ottenere la prestazione.

Si dividono nelle due tradizionali categorie di imposte e tasse:

- la tassa è una prestazione pecuniaria dovuta dal singolo che trae origine da una controprestazione che lo Stato effettua su richiesta del soggetto,
- l'imposta non ha alcuna correlazione con un'attività dell'ente pubblico: il soggetto passivo deve pertanto adempiere la prestazione allorché si trovi in un dato rapporto con il presupposto di fatto legislativamente stabilito.

Imposte Dirette

Sono imposte che colpiscono le manifestazioni immediate della capacità contributiva, come il reddito o il patrimonio. Possono essere reali o personali. Le prime colpiscono le singole categorie di reddito, determinate secondo la normativa civilistica e tributaria. Le seconde, invece, prendono in esame il complesso dei redditi afferenti ad un determinato contribuente (persona fisica o giuridica), tenendo conto, ai fini della determinazione dell'imposta, anche di elementi, non reddituali, (spese mediche, persone a carico etc.) che influenzano la sua effettiva capacità contributiva. Tale tipo di imposta, inoltre, non può essere trasferita, cosicché il contribuente di diritto (quello indicato dalla legge) e il contribuente di fatto (colui che effettivamente paga l'imposta) coincidono.

Imposte Indirette

Sono imposte che colpiscono la manifestazione mediata della capacità di reddito di un soggetto, come i consumi, gli scambi ed i trasferimenti. Da tali azioni, infatti, il fisco desume l'esistenza di un reddito o di un patrimonio ed attua un prelievo fiscale.

IRE (cap. 1023)

L'Imposta sul reddito, come previsto nella legge finanziaria per il 2005, sostituisce la vecchia imposta sul reddito delle persone fisiche (IRPEF) e si applica sul reddito prodotto dai residenti nel territorio dello Stato e dai non residenti possessori di redditi ivi prodotti, indipendentemente dall'età, dal sesso, dallo stato civile e dalla cittadinanza.

L'IRE, che è l'imposta fondamentale del nostro sistema tributario, è **personale, diretta, progressiva** e colpisce il **reddito**:

- **Personale.** In quanto tassa i singoli contribuenti (persone fisiche) tenendo conto delle loro condizioni e situazioni particolari;
- **Diretta.** Perché colpisce la ricchezza (il reddito) nel momento della sua formazione e non nel momento in cui si trasferisce da un soggetto ad un altro, come le imposte indirette (IVA, registro, etc...);
- **Progressiva.** Perché la previsione di aliquote crescenti con il reddito fa sì che l'imposta da pagare cresca più che proporzionalmente al crescere dell'imponibile. Più tecnicamente parleremo di "progressività a scaglioni di reddito", dato che le aliquote aumentano in corrispondenza di classi di reddito sempre più alte;
- **Sul reddito.** In quanto l'IRE ha per oggetto il reddito prodotto dal contribuente e non il suo patrimonio.

L'imposta sul reddito (IRE) si calcola su una ricchezza monetaria che è data dal "reddito complessivo" (al netto delle deduzioni) prodotto dal contribuente/persona fisica nel corso dell'anno di riferimento. Il reddito complessivo è la somma delle seguenti componenti:

1. Redditi fondiari, derivanti da case e terreni.
2. Redditi di lavoro dipendente, derivanti dai salari e stipendi percepiti.
3. Redditi d'impresa, derivanti dai profitti conseguiti nell'esercizio d'impresе commerciali. Nel caso di società il reddito d'impresa è detto reddito "da partecipazione".
4. Redditi di lavoro autonomo, conseguenti all'esercizio della libera professione e quindi di arti e mestieri intellettuali.
5. Redditi di capitale, conseguenti ai dividendi ed interessi percepiti dai titoli di credito o per la partecipazione in società di capitali.
6. Redditi diversi. Sono tutti gli altri redditi percepiti nell'anno diversi da quelli dei punti precedenti.

Le aliquote e gli scaglioni di reddito, in vigore a partire dal 1° gennaio 2007, sono i seguenti:

- 23% per i redditi compresi tra 0 e 15.000 euro
- 27% per i redditi superiori a 15.001 euro ma non a 28.000 euro
- 38% per i redditi superiori a 28.001 ma non a 55.000 euro
- 41% per i redditi superiori a 55.001 ma non a 75.000 euro
- 43% per i redditi superiori a 75.001 euro

IRE - Ritenute dipendenti statali (cap. 1023, art. 2, 15)

Vi rientrano le ritenute operate sul reddito di lavoro dipendente e da pensione delle Pubbliche Amministrazioni. La ritenuta è effettuata alla fonte a titolo d'acconto dall'Amministrazione pubblica in qualità di sostituto d'imposta. L'articolo 2, comma 2, della legge finanziaria per il 2003, modifica l'art. 23 del DPR n. 600 del 1973, concernente le ritenute alla fonte sui redditi di lavoro dipendente. In particolare la norma modifica il comma 2, lettera a), dell'art. 23, recante le modalità di effettuazione della ritenuta alla fonte e stabilisce la rilevanza, ai fini del calcolo della ritenuta alla fonte sui redditi di lavoro dipendente, della deduzione per assicurare la progressività dell'imposizione introdotta dall'art. 2, comma 2, lettera b), attraverso l'inserimento dell'articolo 10-bis nel TUIR.

Le mensilità aggiuntive devono essere tenute presenti ai fini del calcolo della deduzione per assicurare la progressività

IRE - Ritenute dipendenti non statali (cap. 1023, art. 3, 17, 18, 21, 25)

Si distinguono dalle ritenute operate sulle retribuzioni dei dipendenti statali solo per la qualifica rivestita dal sostituto d'imposta. Il datore di lavoro sarà rappresentato dalle società di capitali, dalle società cooperative, dagli enti privati diversi dalle società, che hanno per oggetto esclusivo o principale l'esercizio di attività commerciali, dalle società di persone, dalle associazioni costituite per l'esercizio in forma associata di arti e professioni, dalle persone fisiche che esercitano attività professionali ovvero imprese commerciali. Vi rientrano anche le ritenute operate sulle collaborazioni coordinate e continuative (CO.CO.CO.).

IRE - Ritenute lavoratori autonomi (cap. 1023, art. 4)

In questa componente dell'IRE confluiscono le ritenute sui redditi di lavoro autonomo, sui compensi per avviamento commerciale e sulle provvigioni (artt. 25, 25/bis e 28 1° comma, del D.P.R. 29 settembre 1973, n. 600)

Sono redditi di lavoro autonomo quelli derivanti dall'esercizio di arti e professioni nonché i redditi assimilati. Per esercizio di arti e professioni si intende lo svolgimento per professione abituale, ancorché non esclusiva, di attività artistiche, intellettuali e di servizi diverse da quelle che rientrano nella categoria del reddito di impresa. In ambedue i casi il reddito è soggetto a ritenuta alla fonte da applicarsi da parte di chi effettua il pagamento del compenso, se trattasi di sostituto di imposta. Tali attività devono essere rese senza organizzazione di impresa, o comunque con la prevalenza del lavoro del contribuente. Sono soggetti passivi dell'IRE i lavoratori autonomi residenti e non residenti nel territorio dello Stato; questi ultimi solo per i redditi prodotti nel territorio italiano. Ai redditi di lavoro autonomo dei non residenti si applica la ritenuta d'acconto a titolo definitivo.

IRE - Saldo (cap. 1023, art. 9, 11, 13, 16, 19, 26)

È il debito d'imposta residuo, che il contribuente è tenuto a versare in autoliquidazione, dovuto per l'anno a cui si riferisce la dichiarazione. Il suo ammontare è pari all'imposta dovuta al netto delle ritenute, dei crediti e degli acconti versati.

IRE - Acconto (cap. 1023, art. 10, 12, 14, 20, 23, 27)

È l'importo che il contribuente è tenuto a versare in autoliquidazione, usualmente in due rate (la prima nel mese di maggio e la seconda nel mese di novembre), come anticipo dell'imposta sui redditi dovuta per l'anno in corso. Tale importo è stabilito in una percentuale da applicarsi all'imposta (al netto delle ritenute e dei crediti), risultante dalla dichiarazione dei redditi relativa al periodo precedente.

Se il contribuente opta per il versamento in due rate, la prima rata deve essere pari al 40% dell'intero acconto dovuto e va corrisposta nei termini dei versamenti relativi alla presentazione della dichiarazione dei redditi relativa all'anno precedente, mentre la seconda rata (pari al 60% dell'intero acconto) va versata solitamente entro il 30 novembre.

IRES (cap. 1024)

Dal 1° gennaio 2004 i redditi prodotti da società ed enti sono soggetti all'IRES (Imposta sul Reddito delle Società). La nuova imposta sostituisce l'IIPER, in vigore fino al 2003.

Sono soggetti passivi dell'IRES le seguenti società ed enti residenti nel territorio dello Stato:

- Società di capitali
- Società per azioni
- Società in accomandita per azioni
- Società a responsabilità limitata
- Società cooperative
- Società di mutua assicurazione
- Enti commerciali pubblici e privati

– Enti non commerciali pubblici e privati

Sono soggetti passivi anche le società e gli enti di ogni tipo, non residenti nel territorio dello Stato.

Sono esclusi: gli organi e le amministrazioni dello Stato; le Regioni; le Province; i Comuni; le comunità montane; i consorzi tra gli enti locali; le associazioni e gli enti gestori di demanio collettivo.

L'aliquota è determinata nella misura del 27,5% del reddito imponibile (base imponibile). Si applica sulla differenza tra i ricavi considerati tassabili e i costi ammessi in deduzione, ottenuti nell'ambito di un certo periodo di tempo denominato periodo d'imposta. In linea generale i costi sono ammessi in deduzione se e nella misura in cui risultano imputati nel conto economico e concorrono alla base imponibile nel periodo d'imposta in cui tale imputazione è effettuata.

Principali caratteristiche dell'imposta sono:

1. Il trattamento fiscale delle plusvalenze di partecipazioni. Nell'ambito della disciplina dell'Ires, va sotto il nome di participation exemption l'esenzione da tassazione delle plusvalenze realizzate in occasione della cessione di partecipazioni che rispondono a determinati requisiti. L'esenzione è correlata al rinnovato sistema di tassazione dei dividendi, sulla base del principio che le plusvalenze derivanti dalle cessioni di partecipazioni rappresentino utili già conseguiti dalla società partecipata e perciò già tassati in capo alla medesima.
2. Il regime impositivo dei dividendi. Non concorrono a formare il reddito dell'esercizio il 95% degli utili distribuiti dalle società con personalità giuridica anche non residenti, comprese le società in fase di liquidazione, fatta eccezione per quelli distribuiti da società residenti in Paesi a regime fiscale privilegiato. In relazione alla tassazione del residuo 5% degli utili distribuiti, è prevista l'integrale deducibilità dei costi connessi alla gestione delle partecipazioni. Gli utili distribuiti dalle società a soci persone fisiche che detengono le partecipazioni in regime di attività d'impresa sono soggetti all'imposta sul reddito delle persone fisiche limitatamente al 40% del loro ammontare, purché non siano distribuiti da società residenti in Paesi con regime fiscale privilegiato, nel qual caso invece concorrono integralmente alla formazione del reddito imponibile. Qualora le partecipazioni siano detenute da soci persone fisiche in regime non di attività d'impresa la tassazione differisce a seconda del fatto che la partecipazione sia da considerarsi qualificata o meno. Partecipazioni non qualificate: aliquota del 12,50%. Partecipazioni qualificate: concorso alla formazione del reddito per il 40% del loro ammontare.
3. Il pro-rata di indeducibilità degli oneri finanziari. La base imponibile è aumentata di quella parte degli oneri finanziari che non sono deducibili sulla base di un sistema di calcolo, denominato pro-rata, che tiene conto delle plusvalenze e dei dividendi esenti. Inoltre, è introdotto un nuovo sistema di calcolo, denominato pro-rata patrimoniale, volto a ridurre la deducibilità degli interessi passivi correlati al possesso di partecipazioni esenti. Tale sistema non si applica in caso di possesso di partecipazioni di società appartenenti al consolidato fiscale, o di società che abbiano optato per l'applicazione del sistema della trasparenza fiscale.
4. Il contrasto all'utilizzo fiscale della sottocapitalizzazione. Nell'intento di disincentivare il ricorso al capitale di credito da parte delle imprese per ottenere vantaggi di natura fiscale, è previsto un limite alla deducibilità degli interessi passivi riguardanti linee di credito garantite o erogate da un socio e da sue parti correlate (cioè società controllate e, nel caso di persone fisiche, il coniuge, i parenti entro il terzo grado e gli affini entro il secondo grado), che detiene direttamente o indirettamente una partecipazione non inferiore al 25% del capitale sociale. Questa disposizione non si applica alle imprese il cui volume dei ricavi non supera le soglie previste per l'applicazione degli studi di settore.
5. L'opzione per la trasparenza fiscale. Il regime di trasparenza fiscale, già previsto per le società di persone, è un sistema in base al quale il reddito della società non è tassato in capo alla società stessa, ma gli utili o le perdite si imputano a ciascun socio, in proporzione alla propria quota di possesso, a prescindere dall'effettiva percezione. Il reddito o la perdita sono imputati per trasparenza al socio che riveste tale status alla chiusura del periodo d'imposta della partecipata. Il regime della trasparenza è opzionale, cioè può essere scelto invece di quello ordinario qualora sussistano le condizioni necessarie.
6. Il consolidato fiscale nazionale. Il regime di tassazione di consolidato fiscale nazionale consente ai gruppi di imprese di consolidare i redditi, ossia di determinare un'unica base imponibile in misura corrispondente alla somma algebrica degli imponibili di ciascuna delle società appartenenti al gruppo. Gli imponibili delle società che partecipano al consolidato sono assunti per l'intero importo, indipendentemente dalla quota di partecipazione riferibile al consolidante stesso. In tal modo le perdite delle società controllate comprese nel perimetro di consolidamento possono essere utilizzate in diminuzione dei redditi prodotti dalle altre società del gruppo. Il regime di consolidamento è un sistema opzionale a gruppi di due, l'opzione deve cioè essere esercitata congiuntamente sia dalla società partecipante che dalla partecipata. L'opzione ha durata triennale ed è irrevocabile.
7. Il consolidato fiscale mondiale. Il regime di consolidamento fiscale mondiale è un sistema opzionale, irrevocabile per almeno cinque esercizi del soggetto controllante, cui possono accedere i gruppi societari legati da partecipazioni di controllo. Il regime consiste nel consolidamento della percentuale degli imponibili, ottenuti da ciascuna delle società appartenenti al gruppo, corrispondente alla quota di partecipazione direttamente o indirettamente posseduta.

IRES - Saldo (cap. 1024, art. 2)

È il debito d'imposta residuo, che il contribuente è tenuto a versare in autoliquidazione, dovuto per l'anno a cui si riferisce la dichiarazione. Il suo ammontare è pari all'imposta dovuta al netto delle ritenute, dei crediti e degli acconti versati.

IRES - Acconto (cap. 1024, art. 8)

È l'importo che il contribuente è tenuto a versare in autoliquidazione, usualmente in due rate, come anticipo dell'imposta sui redditi dovuta per l'anno in corso. Tale importo è stabilito in una percentuale da applicarsi all'imposta (al netto delle ritenute e dei crediti), risultante dalla dichiarazione dei redditi relativa al periodo d'imposta precedente.

Se il contribuente opta per il versamento in due rate, la prima rata deve essere pari al 40% dell'intero acconto dovuto e va corrisposta nei termini dei versamenti relativi alla presentazione della dichiarazione dei redditi relativa all'anno precedente, mentre la seconda rata (pari al 60% dell'intero acconto) va versata solitamente entro il 30 novembre.

Autoliquidazione totale (IRE saldo e acconto, IRES saldo e acconto)

Con tale espressione si fa riferimento al gettito derivante dall'operazione tecnico-contabile mediante la quale il contribuente procede al calcolo dell'imposta dovuta a titolo di acconto e di saldo per l'anno di riferimento. Corrisponde alla somma delle due componenti del saldo e dell'acconto dell'IRE e dell'IRES.

Imposta sostitutiva delle imposte sui redditi nonché ritenute sugli interessi e gli altri redditi di capitale (cap. 1026)

Il gettito che confluisce nel presente capitolo proviene dalle imposte sostitutive sui redditi e dalle ritenute alla fonte sugli interessi e sui redditi di capitale.

La maggior parte del gettito è rappresentato dalle ritenute su interessi, premi ed altri frutti corrisposti da aziende ed istituti di credito e dall'imposta sostitutiva sugli interessi, premi ed altri frutti di talune obbligazioni e titoli similari.

Sostitutiva - Ritenuta interessi banche (cap. 1026, art. 5)

Sono ritenute alla fonte sugli interessi premi ed altri proventi corrisposti da aziende ed istituti di credito ai titolari di conto corrente e di deposito, anche se rappresentati da certificati. La disciplina degli interessi, premi ed altri frutti derivanti da depositi bancari e conti correnti postali e bancari trova la sua fonte principale nell'art. 26 del DPR n. 600/1973.

Sostitutiva - Ritenuta interessi obbligazioni (cap. 1026, art. 23)

Si tratta di ritenuta alla fonte operata, con obbligo di rivalsa, sugli interessi ed altri proventi corrisposti dai soggetti che hanno emesso obbligazioni e titoli similari di cui al D. Lgs n. 239/96, ad esclusione dei titoli obbligazionari emessi da enti territoriali ai sensi dell'art. 35 L. n. 724/94, sugli interessi ed altri proventi corrisposti ai possessori.

Ritenuta utili (cap. 1027)

Gli utili distribuiti dalle persone giuridiche sono soggetti a ritenuta d'acconto o d'imposta a seconda della tipologia del percettore. Il regime fiscale applicabile agli utili distribuiti ai possessori di azioni o di altri titoli e quote rappresentativi di partecipazione al capitale trova il suo referente normativo nell'art. 27 del D.P.R. 600/73.

Ritenuta capitali (cap. 1028)

Sono ritenute dello Stato effettuate su: contributi corrisposti ad imprese da amministrazioni dello stato, regioni, province, comuni ed altri enti pubblici; premi; vincite; capitali derivanti da contratti di assicurazioni sulla vita.

La parte più rilevante del gettito deriva dalle ritenute effettuate sui capitali corrisposti in dipendenza di contratti di assicurazione sulla vita, con esclusione di quelli che prevedono il solo caso morte (su detti capitali la ritenuta operata è sempre a titolo d'imposta), e dalle ritenute sui contributi corrisposti ad imprese da amministrazioni dello Stato, regioni, province, comuni ed altri enti pubblici.

Imposte sostitutive sui redditi da capitale e sulle plusvalenze (cap. 1034)

Sono imposte sostitutive sui redditi di capitale e sui redditi diversi, sulle gestioni individuali di patrimoni e sulle plusvalenze da cessione di azienda o di partecipazioni di controllo o di collegamento. Queste imposte sostitutive sono quelle previste dal D. Lgs. n. 461/97 in vigore dal 25/11/2001.

Le voci di gettito che assumono maggior rilievo sono quelle relative alle imposte sostitutive sulle plusvalenze.

Imposta sostitutiva sulla rivalutazione dei beni (cap. 1182)

Imposta dovuta sui maggiori valori dei beni iscritti in bilancio (beni materiali e immateriali con esclusione di quelli alla cui produzione o al cui scambio e' diretta l'attività di impresa, nonché le partecipazioni in società controllate e in società collegate). È un'imposta sostitutiva dell'imposta sul reddito delle persone fisiche, dell'imposta sul reddito delle persone giuridiche e dell'imposta regionale sulle attività produttive (L. 342/2000).

Altre dirette

In questa voce sono comprese tutte le altre imposte dirette non evidenziate singolarmente.

Registro (cap. 1201)

L'imposta di registro è un tributo giustificato dal contenuto patrimoniale degli atti soggetti a registrazione e costituisce il caso tipico delle cosiddette "imposte sui trasferimenti di ricchezza". L'applicazione del tributo si viene a determinare in ragione della natura e degli effetti giuridici che l'atto è idoneo a procurare e non in funzione dell'interesse posto a base della registrazione. Essa colpisce gli atti scritti a contenuto patrimoniale formati nel territorio dello Stato. Oggetto dell'imposta sono gli atti soggetti a registrazione e quelli volontariamente presentati per la registrazione (art. 1 T.U.). L'imposta, quando non è applicata in misura fissa, è liquidata dall'ufficio mediante l'applicazione dell'aliquota indicata nel tariffario allegato al DPR n. 131/86 che stabilisce diverse tariffe in base alla qualificazione giuridica dell'atto.

IVA (cap. 1203)

L'imposta sul valore aggiunto è disciplinata dal D.P.R. 26 ottobre 1972, n.633. Atti economici rilevanti ai fini dell'IVA sono gli scambi di beni e servizi, derivanti sia da operazioni effettuate nel territorio dello Stato che dalle importazioni. Non rientrano nell'ambito di applicazione dell'IVA le operazioni effettuate al di fuori del territorio dello Stato (art. 7, D.P.R. 633/1972). Sotto il profilo economico l'imposta colpisce i consumi, intesi come acquisti effettuati da soggetti che destinano i beni e servizi a loro uso e consumo personale o familiare; sotto il profilo giuridico, invece, può essere definita come un'imposta sugli scambi, in quanto colpisce tutte le forniture di beni e servizi effettuate da imprenditori e professionisti, anche se non rivolte a favore di consumatori finali. In relazione a ciò si distingue tra contribuenti di fatto (consumatori finali) e contribuenti di diritto (imprenditori e professionisti); questi ultimi sono i soggetti a cui la legge affida il compito di procedere all'applicazione ed alla riscossione del tributo medesimo, gravandoli di una serie di obblighi e di adempimenti formali.

IVA - Scambi interni (cap. 1203, art. 1)

È l'imposta riscossa dall'Erario in riferimento agli scambi che avvengono all'interno dei Paesi dell'Unione Europea.

IVA - Importazioni (cap. 1203, art. 2)

È l'imposta riscossa sulle operazioni di scambio effettuate con Paesi extra-Unione Europea.

Bollo (cap. 1205)

L'imposta di bollo si paga su tutti gli atti indicati nella tariffa allegata al DPR 642/72. L'imposta è dovuta, a seconda dell'atto, fin dall'origine oppure solo in caso d'uso. Può essere pagata in modo ordinario (carta bollata), in modo straordinario (marche da bollo, visti) e in modo virtuale. Generalmente l'imposta di bollo è applicata in misura fissa, anche se in alcuni casi (esempio cambiali) è applicata in misura proporzionale al valore indicato nell'atto.

Assicurazioni (cap. 1208)

L'imposta sulle assicurazioni si applica su ogni atto inerente alla acquisizione, gestione ed esecuzione dei contratti di assicurazione, di riassicurazione e di rendita vitalizia posto in essere nei rapporti dell'assicuratore con altri assicuratori, con i suoi agenti, intermediari ed altri collaboratori anche autonomi, e con gli assicurati (art. 16 legge 29 ottobre 1961 n. 1216). L'imposta dovuta compenetra l'imposta di bollo e l'imposta di registro che sarebbero dovute sui contratti, sulle ricevute parziali di pagamento e sulle quietanze. L'assoggettamento ad imposta sostitutiva giustifica l'esenzione da IVA delle prestazioni assicurative.

La parte di gettito dell'imposta riguardante le assicurazioni contro la responsabilità civile derivante dalla circolazione dei veicoli a motore, esclusi i ciclomotori, è attribuito alle province.

Ipotecaria (cap. 1210)

Il tributo in oggetto è dovuto in relazione alle formalità di trascrizione, iscrizione, rinnovazione, cancellazione ed annotazione eseguite nei pubblici registri immobiliari. È un'imposta disciplinata dal D.lgs 347/90. L'imposta è dovuta o in forma fissa o in forma proporzionale a seconda della fattispecie considerata, così come disciplinato agli art. 2 e 3 del D.lgs citato.

Canoni abbonamento (cap. 1216)

Canone annuo dovuto per il semplice possesso di un apparecchio TV per le radioaudizioni circolari, per l'autoradio e per l'autotelevisione.

Concessioni governative (cap. 1217)

Sono soggetti a tassa sulle concessioni governative i provvedimenti e gli atti elencati nella tariffa allegata al DPR 641/72, sostituita dal DM 28-/12/1995. L'obbligo di pagamento della tassa è legato all'emanazione di un atto o di un provvedimento.

La tassa deve essere corrisposta entro il termine della consegna dell'atto (art. 2). Il versamento deve essere effettuato su c/c postale intestato all'Ufficio concessioni governative di Roma oppure al concessionario, anche tramite banca o posta, con Mod. F23 (cod. trib. 711T). E' previsto per alcuni atti il pagamento in modo straordinario mediante l'applicazione di speciali marche annullate dall'Ufficio competente o da un pubblico ufficiale.

Tasse automobilistiche (cap. 1218)

La tassa automobilistica è interamente devoluta alle Regioni a statuto ordinario. Nel presente capitolo di entrata confluisce solo una quota residuale di quelle provenienti dalle Regioni a statuto speciale fino al momento in cui anche tutte queste regioni avranno recepito nei loro statuti la normativa statale. A questo punto il gettito nelle casse erariali andrà ad esaurimento.

INVIM (cap. 1233)

L'Invim, dovuta in dipendenza di successione mortis causa nonché di vendita di immobile, è stata abolita dal 29 marzo 1997. Al suo posto è stata introdotta un'imposta valida fino al 1° gennaio 2003 che presenta un regime semplificato. L'imposta è dovuta solidalmente dagli eredi e legatari, cioè dai soggetti che hanno acquistato il diritto di proprietà o diritti reali di godimento sugli stessi; deve essere liquidata e versata, entro 6 mesi dall'apertura della successione (cd. autoliquidazione). L'imposta sostitutiva non si detrae dall'imposta sulle successioni.

Successioni e donazioni (cap. 1239)

In questo capitolo di entrata confluiscono le imposte di registro, ipotecarie e catastali applicate in misura fissa sugli immobili dell'asse ereditario, ed in misura proporzionale nel caso in cui le donazioni o altra liberalità tra vivi sia a favore di soggetti diversi dal coniuge, dai parenti non in linea retta e dagli altri parenti fino al quarto grado.

Diritti catastali e di scritturato (cap. 1243)

Trattasi di tassa su atti e formalità oggetto di scritturazione ai sensi della Legge 23/10/1969 n. 789, L. 25/7/1971 n. 545, DPR 635/1972 art. 20.

Imposta di fabbricazione sugli spiriti (cap. 1401)

E' un'imposta di produzione. Istituita dal RDL n. 635 del 1936 integrato e disciplinato dal Decreto Legge del 30/8/1993 n. 331 convertito in L. 427 del 29/10/1993.

Oli minerali (cap. 1409)

Fra le imposte indirette sulla produzione e sui consumi, denominate **accise**, l'imposta di fabbricazione sugli oli minerali rappresenta l'imposta principale. Disciplinata dal T.U. sulle accise (D.Lgs. 504/95), integrato e modificato dal decreto-Legge n.452 del 28/7/12/2001 convertito in legge con modificazioni dalla Legge n.16 del 27/12/2002, le norme nazionali che interessano questa imposta sono state coordinate ed armonizzate con le direttive della Unione Europea. Obbligato al pagamento è il titolare del deposito fiscale dal quale avviene l'immissione al consumo; il versamento deve essere effettuato entro il 16 del mese successivo all'immissione nei consumi dei prodotti. Per alcune categorie di impiego degli oli minerali viene stabilita dalla normativa l'esenzione dall'accisa o l'applicazione di una aliquota ridotta

Gas in condensabili (cap.1410)

È l'imposta di fabbricazione sui GAS incondensabili delle raffinerie e delle fabbriche che comunque lavorano prodotti petroliferi resi liquidi con la compressione

Energia elettrica (cap. 1411)

Rientra fra le imposte sulla produzione e sui consumi.

Gas metano (cap. 1421)

L'imposta di consumo sul gas metano si paga mediante rate di acconto mensili entro la fine di ciascun mese, calcolate sulla base dei consumi dell'anno precedente; viene previsto un conguaglio di fine anno sulla base dei consumi effettivi.

Oli lubrificanti (cap. 1431)

È l'imposta di consumo sugli oli lubrificanti e sui bitumi di petrolio

Tabacchi (cap. 1601)

L'imposta di fabbricazione sui tabacchi lavorati è stata esclusa dal coordinamento delle norme nazionali con le direttive dell'Unione Europea.

Lotto (cap. 1801)

Lo Stato italiano regola l'assetto e definisce la sostanza del lotto pubblico in una serie di provvedimenti. Si tratta di un gioco d'azzardo, privativa dello Stato, i cui proventi, una volta liquidate le vincite, costituiscono fonte di gettito

Altre indirette

In questa voce sono comprese tutte le altre imposte indirette non evidenziate singolarmente.

Addizionali IRE (regionali e comunali)

Imposte dovute dalle persone fisiche e determinate mediante applicazione di un'aliquota fissa al reddito assoggettato ad IRE. Le addizionali sono destinate alla Regione (addizionale regionale) e al comune di domicilio fiscale (addizionale comunale). Per i lavoratori dipendenti ed i soggetti a loro assimilati il prelievo delle addizionali è effettuato dal sostituto d'imposta, per gli altri contribuenti è determinato e versato in sede di dichiarazione dei redditi.

Per l'anno 2001, l'aliquota dell'addizionale regionale è stata stabilita nella misura dello 0,9% per tutto il territorio nazionale; per gli anni successivi può essere elevata dalla Regione fino all'1,4%.

L'addizionale comunale all'IRE, invece, è articolata in due aliquote distinte:

- una, di compartecipazione (fissata con decreti del Ministro dell'Economia e delle Finanze, di concerto con il Ministro dell'Interno, da emanarsi entro il 15 dicembre dell'anno precedente a quello cui l'addizionale comunale si riferisce) ed uguale per tutti i comuni
- un'altra, variabile da Comune a Comune, in quanto rimessa alla discrezione dell'ente che può istituirla, con proprio provvedimento, entro la percentuale massima dello 0,5%.

IRAP

È l'imposta regionale sulle attività produttive. È un tributo che grava su imprese e professionisti, introdotto a partire dal '98 in concomitanza con la soppressione di alcuni tributi (Ilor, Iciap, tassa sulla partita Iva, imposta sul patrimonio netto delle imprese, contributi per il Servizio Sanitario Nazionale). Il suo gettito è attribuito alle Regioni per coprire le spese dell'assistenza sanitaria.